Пролетарии всех стран, соединяйтесь!

Новая жизнь

Орган парткома Выксунского производственного колхозно-совхозного управления и горкома КПСС, районного и городского Советов депутатов трудящихся

№ 193 (523) | Год издания III-й | ПЯТНИЦА, 4 декабря 1964 г. | Цена 2 коп.

Школа коллективного хозяйствования

Три года отделяют нас со времени исторического XXII съезда нашей партии. За эти годы в жизни и деятельности профсоюзов произошли заметные перемены. Они более активно стали вторгаться в жизнь, более боевито решать хозяйственные вопросы, принимать непосредственное участие в управлении производством, заниматься воспитанием людей в духе коммунистической морали.

Активную роль профсоюзов в общественно-политической жизни можно увидеть на примерах деятельности профсоюзных организаций предприятий Выксы. По инициативе профсоюзов ныне успешно решаются вопросы повышения производительности труда, полного использования мощностей с расчетом на выпуск продукции и с меньшими затратами, распространения опыта передовиков производства и т. д.

На заводе дробильно-размольного оборудования в литейных цехах профсоюзные активисты хорошую помощь администрации оказывают в нормировании труда. Цеховые общественно-нормировочные бюро, в составе которых на общественных началах работают рядовые члены профсоюза, за последнее время добились пересмотра на ряде участков норм выработки, что позволило добиться подъема производительности без ущерба заработка рабочих. Самое главное то, что профсоюзные активисты завода ДРО, решая вопросы нормирования, в то же время борются за культуру труда. В сталелитейном цехе, например, в этом году проведены большие работы по малой механизации на термообрубном, термическом и других участках, что благотворно сказывается на экономике производства.

По-новому начинает работать комитет профсоюза металлургического завода. В этом году профсоюзные активисты организовали выездные заседания завкома, где обсуждались производственные вопросы при широком круге рабочих. Эта форма работы завкома вполне оправдывает себя, так как широкое участие рабочих подсказывает профсоюзным руководителям наиболее верные пути для решения наболевших вопросов производства, быта и отдыха людей. Отрадно и то, что на металлургическом заводе все прочнее входят в практику встречи представителей связанных между собой цехов. На этих совместных совещаниях решаются вопросы качества продукции, намечаются конкретные мероприятия для сокращения непроизводительных расходов.

Наши профсоюзные органы на пороге больших событий: вскоре начнутся перевыборы цеховых профсоюзных организаций, а в январе—феврале состоятся отчеты и выборы комитетов предприятий и учреждений. Отчеты и выборы профорганов — важная веха в жизни предприятий и подходить к ней надо со всей серьезностью. Надо учесть, что сейчас по всей стране широко развивается движение за рентабельную работу, начатое производственниками пятнадцати московских предприятий. В этом движении активно участвуют профсоюзы. На металлургическом заводе недавно начата кампания за безопасную работу под девизом «работать по-коммунистически — значит работать без травм». И очень важно, чтобы в состав цеховых и заводских комитетов были избраны инициативные работники, которые бы смогли организовать по-настоящему действенное соревнование за прибыльную работу каждого участка и предприятия в целом, сумели направить усилия коллективов на высокопроизводительный, коммунистический труд.

Конечно, нельзя отрывать вопросы производства от создания хороших бытовых условий для наших производственников. Поэтому при выборе профсоюзных органов следует выдвигать людей деловых, принципиальных, умеющих, если надо для общего дела, поспорить с хозяйственниками. Ведь там, где борьба за производительный труд сочетается с заботой о человеке, о его быте, всегда будет успех. Об этом никогда не следует забывать. В этом корень живой, творческой работы профсоюзных органов.

ИВАН ИВАНОВИЧ Красильников — один из лучших шоферов Роговского отделения совхоза «Кулебакский». Поэтому руководство совхоза доверяет ему самые ответственные задания. Еще во время уборки урожая шофер Красильников один обслуживал два комбайна, отвозя от них зерно на ток. За 10 дней он перевез более 260 тонн зерна.

Сейчас Иван Иванович занят на вывозке «бурого золота».

—Я дал слово вывезти за декабрь более 500 тонн торфа.

И шофер Красильников верен своему слову. Ежедневно он вывозит на поля по 20 тонн этого ценного удобрения.

На снимке: И. И. Красильников.
Фото И. Минкова.

ХОД СОРЕВНОВАНИЯ КОЛХОЗОВ И СОВХОЗОВ
по продаже молока государству в третьей декаде ноября

Первая графа — продано молока в третьей декаде ноября 1964 года (в центнерах); вторая— в третьей декаде ноября 1963 года; третья — плюс-минус к 1963 году; четвертая—в третьей декаде ноября 1964 года (в процентах) к третьей декаде 1963 г.

Благодатовский	18	5	+13	360
Гагарский	1	2	— 1	50
Д.-Песоченский	18	—	+18	—
Ягодский	5	1	+ 4	500
Чупалейский	16	4	+12	400
Полдеревский	21	7	+14	300
Покровский	19	55	—36	35
Сноведской	16	7	+ 9	230
Н.-Верейский	34	54	—20	63
Румасовский	4	10	— 6	40
Салавирский	4	5	— 1	80
Бобровский	4	1	+ 3	400
Гремячевский	9	32	—23	28
Тепловский	21	24	— 3	87
Ломовский	12	2	+10	600
Шилокшанский	33	16	+17	200
Мамлейский	5	5	—	100
Серебрянский	25	—	+25	—
Тумалейский	10	3	+ 7	333
Б.-Окуловский	65	62	+ 3	105
Новошинский	61	33	+28	185
Угольновский	35	28	+ 7	125
Поздняковский	57	52	+ 5	105
Малышевский	11	11	—	100
Коробковский	22	15	+ 7	145
С.-Седченский	16	15	+ 1	106
Ефановский	9	5	+ 4	180
Ефремовский	24	25	— 1	96
Монаковский	17	16	+ 1	106
Мартюшихинский	2	3	— 1	70
Сонинский	35	32	+ 3	107
С-з «Выксунский»	254	197	+57	129
С-з «Кулебакский»	171	70	+101	244
Всего по управлению:	1054	796	+258	132

Отряд приступил к работе

С 1 декабря в совхозе «Вильский» приступил к работе отряд шоферов из автохозяйства № 12. Его задача — вывозка местных удобрений под урожай 1965 года.

Механизированный отряд включает 6 автомашин-самосвалов. До 1 января шоферы дали слово вывезти не менее 4000 тонн торфа.

В. КАДЯЕВ,
главный инженер совхоза «Вильский».

ПО СССР

Алтайские дизели

Семейство новых высокоэкономичных дизелей-силачей создали конструкторы Алтайского моторного завода. Они предназначены для скоростных алтайских и волгоградских тракторов. В цехах завода началась сборка крупной партии таких двигателей.

Новый базисный мотор «АМ-01» не только экономно расходует топливо, но и требует на каждую лошадиную силу в 2 с лишним раза меньше металла, чем моторы, работающие на тракторах «ДТ-54».

Недавно для полевых испытаний ушел трехсотсильный мотор. Он предназначен для трактора «Кировец-700».

(ТАСС).

На почтовых трассах

Почта — верный помощник советского человека. 1392 новых отделений связи открылись с начала года в стране. Из них 890 — в сельской местности. В 1964 году осуществляется строительство больших почтовых предприятий во многих городах. Для лучшего обслуживания населения оборудовано 150 передвижных отделений связи и специальные почтово-багажные поезда.

2 миллиона 400 тысяч километров — такова длина почтовых наземных, водных и воздушных трасс нашей Родины. Только в 1964 году связисты, по предварительным данным, доставили городским и сельским жителям около 19 миллиардов экземпляров газет и журналов, почти 5 миллиардов писем, до 400 миллионов денежных переводов, 125 миллионов посылок.

(ТАСС).

Дождевальный аппарат „Малютка“

«Малютка» — дождевальный аппарат типа «ДН-1» — придется по душе труженикам села. Небольшой по размеру и весу, аппарат пригоден для малых и больших оросительных систем. Его можно использовать для стационарных и передвижных насосных станций. С одной позиции он производит полив целого гектара, подавая струю на 60 метров. Аппарат выполняет такой же объем полевых работ, для которых сейчас используются громоздкие машины на тракторной тяге «ДДН-45» весом в 650 килограммов.

К производству универсальных аппаратов «ДН-1» приступил Мелитопольский завод.

(ТАСС).

Лучшая аппаратчица

МОСКОВСКАЯ ОБЛАСТЬ. Работники Щелковского химического завода выполнили годовое задание по выпуску цирама — препарата для борьбы с возбудителями болезней зеленых растений. Коллективу предприятия удалось сократить технологический цикл производства, а также повысить активность продукта.

На снимке: лучшая аппаратчица по производству цирама коммунистка Нина Курембина.

Фото В. Кунова.

Фотохроника ТАСС.

Депутатские будни

ИНТЕРЕСЕН и многообразен круг общественной деятельности депутата сельского Совета. Тут и задания исполкома Совета, и работа в постоянной комиссии, и повседневное выполнение долга избранника народа. А сколько у депутата будничных, повседневных дел, которые нельзя уложить в план, предусмотреть.

Возьмем, например, депутата Тепловского сельского Совета, председателя постоянной комиссии по благоустройству и культуре села А. Г. Сырова. Он — учитель, человек постоянно занятый. Но это не мешает ему добросовестно исполнять свой долг перед избирателями. Александр Григорьевич всегда находит время побеспокоиться о благоустройстве населенного пункта. В Теплове депутата Сырова все знают как инициатора и организатора озеленения села. Вот он беседует с колхозниками, говорит им о начале сезона посадки деревьев и кустарников. А через час-два уже мелькают лопаты: колхозники у своих домов, на своей улице роют ямки для посадки деревьев. А тем временем депутат вместе со школьниками шагает в лес, на заготовку посадочного материала.

У нас в Совете некоторые функции исполкома переданы постоянным комиссиям. Раньше, например, распределением фондов строительного леса занимался лично председатель. Теперь же эту функцию с успехом выполняет комиссия по благоустройству. Тов. Сыров возглавил эту работу. Он всегда следит за состоянием жилых домов колхозников, и строительные материалы выделяются в первую очередь тому, кто больше в них нуждается. Подскажет депутат Совета нуждающемуся колхознику и о том, как оформить ссуду на строительство, лично напишет ему заявление.

Или другой пример. Депутат М. П. Катынов возглавляет постоянную сельскохозяйственную комиссию.

—Заботливый, неугомонный слуга народа, — говорят о нем колхозники.

М. П. Катынов завел правило — не реже двух раз в месяц собирать всех членов сельскохозяйственной комиссии. На этих заседаниях речь идет о колхозных делах, о том, что надо сделать депутатам в ближайшее время.

Так было и недавно, когда председатель комиссии забил тревогу о расходовании кормов, о хранении семян. Горький опыт прошлого года, когда в хозяйстве загубили большую часть семенного картофеля, заставил депутата Совета принять меры к тому, чтобы ошибка не повторилась. Комиссия организовала рейд-проверку. Подмеченные недостатки в расходовании кормов, в хранении семян сразу же были устранены.

Депутат Катынов — всегда желанный гость у колхозников. Он частенько заглядывает в их дома на огонек. Поинтересуется, как живет тот или иной хлебороб, животновод или механизатор, в чем нуждается семья. Всегда поможет словом и дельным советом. И колхозники платят тем же. Они не проходят мимо дома депутата. У одних непорядок в семье, у других нужда в чем-то — и все за советом идут к М. П. Катынову. А ведь не секрет, что иногда только одно теплое слово, товарищеский совет помогают больше, чем обольщающие, но невыполняющиеся обещания.

В поселке Миляево своим представителем в сельский Совет колхозники избрали учительницу М. И. Холодову. Она там как бы представитель Советской власти. Трудящиеся за всеми советами прежде всего обращаются к ней и лишь в крайней необходимости, когда депутат не в силах разрешить тот или иной вопрос, идут в сельский Совет. А взять дело закупки для государства излишков сельскохозяйственных продуктов у колхозников. Тов. Холодова лично возглавила это дело. В результате каждое хозяйство в поселке продало государству по 50 литров молока и по 30 яиц.

Успешно депутат Совета справилась и с заданием по мобилизации денежных средств. Обязательные государственные платежи миляевцы уплатили в срок.

Много в Тепловском Совете и других депутатов, которые честно выполняют свой долг, высоко несут звание народного избранника.

А. РЫЖЕВСКИЙ,
председатель Тепловского сельского Совета.

Редакционная почта в ноябре

В ноябре редакцией было получено от рабселькоров более трехсот писем и корреспонденций. Большинство их опубликовано в газете, несколько писем направлено руководителям предприятий и учреждений для принятия мер по затронутым в них вопросам.

Значительная часть редакционной почты в истекшем месяце поступила из колхозов и совхозов района. Сельские корреспонденты широко освещали в печати работу тружеников села по подготовке животноводческих помещений к зимнему содержанию скота, опыт передовых животноводов и механизированных звеньев, борющихся за получение высокой продуктивности животноводства, за снижение себестоимости продукции.

На чем сейчас должны сосредоточивать свое внимание сельские корреспонденты? Основными темами в текущем месяце являются сообщения о вывозке удобрений на поля, о проведении зимовки общественного скота и зоотехнической работы на фермах, об организации учебы животноводов.

Большое место в материалах селькоров должен занимать вопрос о ремонте сельхозтехники, подготовке ее к полевым работам будущего сельскохозяйственного года. Они обязаны добиваться того, чтобы за каждым механизированным звеном были закреплены тракторы, плуги, навесной и прицепной сельхозинвентарь, чтобы они знали их, хорошо готовили и бережно относились к ним.

Не менее важными для сельских корреспондентов должны быть и такие темы, как освещание работы клубов, библиотек, больниц, фельдшерских пунктов, сельпо и других массовых организаций, призванных обслуживать сельское население.

Активно откликнулись рабкоры В. Алехин, А. Дюкин, А. Малкин, Е. Котькало, В. Сорокин, М. Сонин на опубликованную в газете статью начальника второго мартеновского цеха П. Лазарева «Почему убыточна сталь?» и на призыв редакции о проведении рейдов-смотров работы производственных коллективов. В своих письмах и корреспонденциях они сообщали о борьбе цеховых коллективов за повышение рентабельности, за сокращение затрат при производстве стали, проката и труб. Эти вопросы должны широко освещаться в печати и в текущем месяце.

Полнее следует знакомить читателей газеты и с тем, как руководители и рабочие цехов изыскивают и используют резервы роста производительности труда, как организуют борьбу за повышение долговечности и улучшение качества изделий, за совершенствование технологии производства и эффективное использование производственных мощностей.

Редакцией был также получен ряд писем от читателей, в которых они сердечно благодарят партию и правительство за созданные для трудящихся бытовые удобства. «В наших квартирах имеется газ и все необходимые условия. Большое спасибо родной Коммунистической партии и Советскому правительству за такую заботу о нас», — пишет читатель П. Гостев. Семья Шлепкиных в своем письме благодарит врача Г. А. Зотову и медсестру З. О. Малышеву за спасение жизни ребенка.

ХМЕЛЬНИЦКАЯ ОБЛАСТЬ. Отлично начала свой трудовой путь комсомолка Татьяна Шимчук. Сразу же после окончания школы она возглавила свекловодческое звено в колхозе «Дружба» Волочисского производственного управления. И вот результат: в нынешнем году ее звено получило по 470 центнеров сахарной свеклы с каждого из 52 гектаров. Недавно Таня принята кандидатом в члены КПСС.

Фото В. Степаненко.

Фотохроника ТАСС.

Проверяем выполнение обязательств

ОКУЛОВСКОЕ МОЛОКО

Год на исходе. Животноводы, а вместе с ним и все колхозники Больше-Окуловской сельхозартели через месяц подведут итоги напряженной борьбы за увеличение производства молока. Колхоз брал обязательство продать за год 450 тонн молока. На 20 ноября его продано 96 процентов к плану.

Еще на 1 сентября в артели было получено столько молока, сколько его надоили за весь прошлый год. Если в 1963 году государству продано 332 тонны молока, то ныне — уже более 420 тонн. Валовой надой в прошлом году был 412 тонн, ныне он уже составил 504 тонны.

Рост производства молока радует колхозников, руководителей хозяйства. Да это и понятно, ибо чем выше цифра валового надоя, чем больше продает артель молока государству, тем больше выгоды колхозу, рентабельней производство. Кстати, если в прошлом году товарность молока была 76 процентов, то ныне она составляет 84 процента.

Успех этот не случаен. Он достигнут благодаря тому, что партийная организация и правление артели уделяют серьезное внимание работе ферм. Доярками на фермах работают лучшие колхозницы.

В летний период исключительно большое внимание было уделено пастьбе дойного стада. Если в прошлом году молодняк крупного рогатого скота пасли вместе с коровами, то ныне этого не было. Более 100 телок и бычков паслись отдельно, что позволило лучше организовать пастьбу коров. Дойное стадо паслось на лучших лугах. Коровы лучше наедались, а отсюда и более высокие надои.

Увеличилось ныне и поголовье коров. Если на 1 ноября прошлого года в хозяйстве было 320 коров, то ныне на эту же дату — 342.

Сейчас, как известно, особенно трудный период в животноводстве. Многое зависит от честной работы людей, от обеспеченности ферм кормами. Партийная организация и правление артели повседневно следят за работой ферм. Корма подвозятся всегда вовремя. С животноводами проводятся совещания, каждый месяц подводятся итоги работы.

В любом деле, будь то на заводе или в колхозе, важнейшую роль в повышении производительности труда играет чуткое отношение к запросам людей, создание стимула материальной заинтересованности. Об этих факторах не забывают в Больше-Окуловском колхозе. Работники ферм регулярно получают зарплату. За выполнение планов надоя молока, за выращивание и сохранение телят дояркам выдается дополнительная оплата.

Славно трудятся на фермах сельхозартели доярки А. П. Бандина, А. Я. Пикина, М. И. Кленова, П. Х. Репина и другие. Немало сил вкладывает в животноводство зоотехник Р. Н. Батанина.

Правлению артели необходимо навести порядок в хранении молока, в оформлении документации при его сдаче, а главное, надо строго и регулярно следить за жирностью молока.

Окуловцы решили досрочно, 20—25 декабря, выполнить обязательства по продаже молока государству.

М. МАШИНИН.

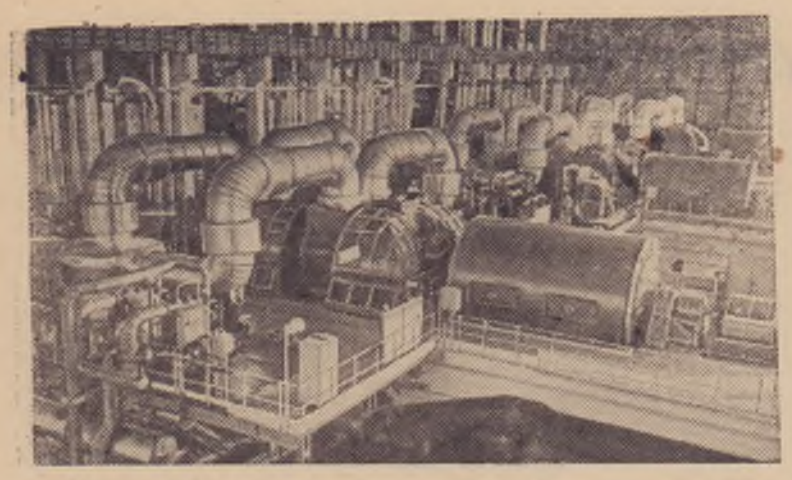

На Нововоронежской АЭС недавно пущен первый блок, энергетическая мощность которого 210 тысяч киловатт. Для тепловой станции такой мощности потребовалось бы более двух тысяч тонн угля в сутки, а для первого блока АЭС — всего около 800 граммов урана-235.

Пуск первого блока Нововоронежской АЭС — очередной этап в развитии атомной энергетики Советского Союза.

Начато строительство второго блока мощностью 365 тысяч киловатт.

На снимке: общий вид машинного зала АЭС.

Фото А. Зенина.

Фотохроника ТАСС.

ТИШЬ ДА ГЛАДЬ

Сталеплавильщики второго мартеновского цеха металлургического завода из месяца в месяц выполняют плановые задания и обязательства по сверхплановому выпуску продукции, увеличивают выход металла, снижают плановые простои оборудования, сокращают брак, экономят в большом и малом, повышают производительность труда. За выполнение условий соревнования цеху присуждено первое место, переходящее заводское Красное знамя и присвоено звание «Лучший цех предприятия».

Успехи коллектива налицо, но если посмотреть поглубже, то в производственной деятельности цеха есть еще много недостатков, нерешенных вопросов.

Большие надежды возлагали сталеплавильщики на цеховое постоянно действующее производственное совещание. Первое время оно развивало активность рабочих и служащих, вовлекало их в борьбу за непрерывный технический прогресс, за дальнейший рост производительности труда, за выполнение и перевыполнение заданий. Но сейчас, по образному выражению рабочих, стало бездействующим.

—Почему? — спрашиваю секретаря партийной организации тов. Матвиевского.

—Постоянно действующие производственные совещания не только у нас, они во всех цехах бездействуют, — последовал ответ.

Трудно сказать, думал или не думал секретарь парторганизации над ответом на поставленный вопрос, но ясно одно, что роль постоянно действующего производственного совещания в цехе сведена к нулю. Может быть, у нас все в порядке, изысканы и приведены в действие все резервы? Ничего подобного! Недостатков, которые мешают повышению производительности труда, в цехе много.

Не раз велись разговоры о необходимости перекрытия пролета на участке седьмой печи с северной стороны. Все знают, что во время ненастной погоды снег и вода попадают на автоматическую блокировку завалочной машины. Знают и последствия—прекращение завалки печи на 3—4 часа, —но мер никто не принимает.

Есть ли выход из положения? Есть! В цехе имеется достаточно железа, чтобы покрыть участок над седьмой печью и шихтового двора, но за это никто не берется.

В задачу постоянно действующего производственного совещания входит — распространять опыт передовиков, помогать трудящимся вырабатывать навыки управления технологическим процессом и общественными делами, проведение контроля, заботиться об улучшении условий труда работающих. Одним словом, вопросов много, которыми можно заниматься, но у нас об этом забывают.

Недавно на седьмой печи одна сталеварская бригада сварила плавку и выпустила металла на 37 процентов меньше планового. Недополучены десятки тонн стали. Казалось бы, надо бить тревогу, сделать анализ, выяснить причину. Но сейчас в цехе никто не назовет ее. Да и как назвать, если этим делом никто не занимался.

Возьмем вопрос распространения передового опыта. На одной печи трудятся две бригады В. С. Голышкова и П. П. Юшкова. Условия одни и те же. Первая бригада заваливает печь за 4 —5 часов, а вторая еле за 6 часов управляется. А интересовался ли кто в цехе, почему так получается? Нет!

Не все благополучно у нас и с техникой безопасности. На седьмой канаве скопились завалы слитков. По существующим правилам высота штабеля их не должна превышать полтора метра, а здесь она превышает два метра. Вследствие этого машинист электромостового крана иногда не имеет возможности видеть зацепщика, работает, что называется, на ощупь. Производительность труда низкая. Да и работать здесь опасно.

В бездеятельности цехового постоянно действующего производственного совещания повинны не только его председатель Ф. И. Сопов, цехком и партийное бюро, но и завком профсоюза. Последний должен руководить, направлять работу коллективного органа, способствующего улучшению работы цеха, но этого пока не видно. А отсюда и результаты.

Настало время оживить работу постоянно действующего производственного совещания и добиться того, чтобы оно отвечало тем требованиям, которые ему предъявлены. И тогда успехи сталеплавильщиков будут значительно выше, чем сегодня.

Н. ШИШОВ,
рабочий мартеновского цеха № 2.

Актив учится

Первого декабря в лекционном зале горкома КПСС состоялось очередное занятие в университете экономических знаний.

Перед слушателями с лекциями на темы: «Основные фонды предприятий и их рациональное использование», «Тайная война империалистических разведок против СССР и стран народной демократии» выступили старший экономист Горьковского совнархоза В. И. Баранов и лектор областного отделения общества «Знание» Г. М. Гребенюк.

Г. ВАСИЛЬЕВ.

ПИСЬМА В РЕДАКЦИЮ

НАШ ОБЩИЙ ДОЛГ

Хорошую форму связи с трудящимися города избрала парторганизация одиннадцатой школы. Недавно, например, здесь состоялось открытое партийное собрание, на которое пригласили всех беспартийных учителей и коммунистов родителей, дети которых учатся в школе.

В своем докладе «О коммунистическом воспитании детей» директор школы А. В. Лавров говорил о роли в этом большом и ответственном деле семьи и школы.

На собрании вскрыты существенные недостатки в коммунистическом воспитании подрастающего поколения.

Участники собрания сделали серьезный упрек рабочему металлургического завода тов. Орлову, у которого сын плохо учится, часто пропускает занятия, груб в обращении с учителями, хулиганит в школе, дома и на улице. Родители этого ученика самоустранились от воспитания ребенка. Отец даже разрешил четырнадцатилетнему сыну курить.

Серьезные замечания были высказаны и в адрес некоторых других родителей.

Вопрос воспитания детей сложен. Привить им черты коммунистической морали, готовить из них достойных строителей новой жизни призваны школа, семья, общественность. Собрание решило усилить воспитательную работу, крепить связь родителей со школой.

А. ПЕТРОВ,
член КПСС.

ПРАВ ЛИ Я?

Дорогая редакция. Я имею охотничье ружье, но охотой давно не занимаюсь. Мне казалось, что я лишь обязан зарегистрировать его в райохотобществе, но не должен брать охотничий билет. В нашем же охотобществе мне говорят: «Раз имеешь ружье — бери охотничий билет и плати взносы и госпошлину».

Помогите, пожалуйста, разобраться, кто прав: я или работники охотобщества?

Ф. БАРИНОВ,
житель города Выксы,
пенсионер.

ОТ РЕДАКЦИИ. Вы правы, тов. Баринов. Существует такое положение: все лица, имеющие гладкоствольное оружие и занимающиеся охотой, должны иметь охотничий членский билет с уплатой установленных Уставом взносов и госпошлины.

Лица, которые имеют это оружие, но охотой не занимаются, обязаны зарегистрировать его в соответствующем райохотобществе. Общество в этом случае выдает бланк билета или другой документ с пометкой «без права охоты». Членские вступительные взносы и госпошлина при этих обстоятельствах не взимаются.

ЛУЧШАЯ ГРУППА УЧИЛИЩА

ВТОРОЕ профессионально техническое училище. Это здание по улице Красных зорь знают многие выксунцы. Здесь получили специальности десятки юношей и девушек нашего города.

Сейчас училище готовит электриков, слесарей, сталеваров, швейников и рабочих других профессий. Преподаватель обществоведения Валентина Сергеевна Дроздова и учитель эстетики Валерия Николаевна Гетманская положительно отзываются об учащихся пятой группы слесарей. Они дисциплинированы, опрятно одеты, хорошо учатся.

Такие отзывы об этой группе не случайны. Мастером здесь работает требовательный к себе и к учащимся Аркадий Александрович Бушмелев. Он трудолюбив, аккуратен, требователен.

Учащиеся группы слесарей изучают обществоведение, эстетику, математику, электротехнику, технологию металлов, техническое черчение и другие предметы. Три раза в неделю они занимаются практической работой в слесарной мастерской. Выделяются в учебе групкомсорг Борис Гусев, староста Станислав Барышев, Юрий Мустыгин, Валерий Чернышов и другие.

Я побывал в конторе мастеров и беседовал с Аркадием Александровичем Бушмелевым. Он горит желанием иметь в группе лучшие показатели в учебе.

—Неплохие ребята учатся у меня, — сказал в заключение нашей беседы тов. Бушмелев, — отличные из них выйдут слесари.

А. БАЛИХИН.

С подскоком поневоле

Самоловом или западком называют клетку для ловли синиц. Сделанный неумелыми руками западок калечит птицу: то перья вышибет, то ногу сломает.

Нечто подобное соорудили в магазине № 10 работники торга. Вы улыбаетесь, товарищ заведующая? Да, именно о входных дверях с пружинами страшной силы идет речь. Я не часто бываю там, а вы-то уж каждый день видите, как, увертываясь от ударов двухстворчатых дверей в бок и в спину, с подскоком поневоле влетают в ваш магазин покупатели. Точно так же бывает, когда они пожелают выйти обратно. Правда, этого вы не видите, и не по своей вине, а потому, что вместо стекол в дверях — фанера. Не видите, но, конечно, догадываетесь, потому что бывает и так: покупатель (чаще покупательница) благополучно проскочит на улицу, но в магазине останется его сумка с оторванной ручкой. Что же касается нелестных слов в ваш адрес, то вы их слышите и от влетевших в магазин и от вылетевших на улицу.

Как видите, пришлось о вашем западке написать в газету. Неужели и после этого вы будете только улыбаться?

Е. ЗЫБИН.

Первый автобус. Это хорошо!

29 ноября по трассе Выкса — поселок Ближне-Песочное (бывшая Ближняя Черная) открылось автобусное движение. Первый рейс автобуса вызвал большую радость у жителей поселка, особенно у людей пожилого возраста.

Сейчас быстро и хорошо можно доехать до города. Приятно это чувствовать нам, жителям пригорода. Внимательное и вежливое отношение кондуктора и водителя оставляют хорошее впечатление.

С организацией этого маршрута движения автобусов завершена связь города Выксы со всеми пригородными поселками. Экономия времени у жителей получается большая.

Необходимо, чтобы городское автохозяйство установило четкий график движения автобусов, а Ближне-Песоченскому Совету надо принять меры к предотвращению заноса трассы снегом.

В. ТЕПЛОВ,
депутат Ближне-Песоченского поселкового Совета.

Каждый второй—подписчик

Организованно идет подписка на газеты и журналы в Сноведи. В селе насчитывается немногим более тысячи жителей, а подписных изданий выписано уже 516. Каждый второй в селе — подписчик.

С. КОЛУЗАНОВ.

БУМАЖНЫЕ ВЕСЫ

ПРЕДУПРЕЖДАЮ, эта заметка предназначается не для работников прилавка. Речь идет не о новинках торговой техники, а о делах колхозных. Бумажные весы я и сам еще не видел, но слышать о них мне довелось. От кого бы вы думали? От председателя Ломовской артели Николая Петровича Хазова.

Как все это было, расскажу по порядку. Морозный полдень. Контора колхоза. Бухгалтерия в полном составе стойко борется с холодом, проникающим сквозь непроконопаченные рамы. А чтобы борьба была более успешной, все сидят в пальто. Одновременно идет счет стогов, пересчет пудов сена.

Время от времени забегает в контору Н. П. Хазов. Ему тоже интересно, как расходовались корма в первый месяц стойлового периода. Ведь все должно быть точно — так, как значится в записной книжке председателя правления: 9 килограммов сена коровам, 8 — нетелям, 6 — телятам, 3 — овцам. Причина для беспокойства у Николая Петровича основательная. Дело в том, что ни на одной ферме сено не взвешивали.

Получается, что весы в Ломовке действительно существовали только на бумаге. На одну чашу этих весов клались результаты обмера стогов, а на другую... уже знакомая нам записная книжка председателя артели.

Фактически рацион определяется по принципу: «кому сколько достанется». Об этом поведали мне ломовские животноводки. Они опасаются, как бы бумажные весы не подвели колхоз, как в прошлом году, когда грубых кормов в результате ошибок и просчетов не хватило на последние недели стойлового периода.

***

Кстати, бумажные весы не последняя диковинка в животноводстве, изобретенная в Ломовке. Есть здесь еще кормокухня «на курьих ножках», без окон и дверей. Удивляешься, куда смотрят пожарные инспекторы: ведь кухня дымит, словно курная изба, и работать там невозможно.

Д. ВЕЗДЕХОДОВ.

Беседа с читателем на международные темы

Империалисты сбрасывают маску

Коллективная агрессия колониальных держав — США, Англии и Бельгии в Конго, новое преступление империалистов против патриотических сил Африки —тема, которая на протяжении истекшей недели привлекала внимание печати всего мира. Однако надо сказать сразу: отклики на интервенцию империалистов были различными. Если прогрессивная печать всего мира гневно осуждала действия колонизаторов, настойчиво требовала прекратить вмешательство Запада во внутренние дела Конго, то правительственные газеты европейских столиц и США из кожи вон лезли, чтобы доказать невозможное, убедить мир в том, что военная агрессия в Конго предпринята лишь по одной причине — ради «спасения» белых, живущих в Конго.

В действительности же, нынешняя агрессия колониальных держав в Конго — это звено преступной политики подавления национально - освободительного движения в Африке, закабаления Конго. Об этой политике мы уже не раз говорили в наших предыдущих беседах летом. С тех пор в Вашингтоне и европейских столицах окончательно поняли, что Чомбе и его продажное воинство, сколько бы военной техники им ни давал Запад, сами с патриотами не справятся, не овладеют центром повстанческого движения в Конго — Стэнливилем. Вот почему в Вашингтоне, Лондоне, Брюсселе и было решено пойти на последний шаг во имя спасения своей марионетки — Чомбе, расправиться с патриотами путем прямой военной агрессии. «Кампания вокруг «спасения белых» маскирует грубую военную операцию, у которой гнусные цели», — писала французская газета «Либерасьон».

Каждая из империалистических держав внесла свою лепту в это грязное дело. Соединенные Штаты обеспечили войска пиратов самолетами. На этих самолетах из Брюсселя были переброшены бельгийские парашютисты, руками которых и была учинена расправа над патриотами. Опорным пунктом агрессоров сделался остров Вознесения — клочок суши напротив конголезского побережья, услужливо предоставленный агрессорам его хозяйкой — Англией. Что же касается других западных держав — участниц НАТО, то они взяли на себя незавидную роль — обелить интервенцию, представить ее так, будто белые солдаты-убийцы делали в Конго чуть ли не доброе, гуманное дело.

Ссылки на «гуманность» испокон веков служили и продолжают служить колонизаторам прикрытием для их самых грязных и гнусных дел. И выглядят разговоры о человеколюбии в их устах тем более неправдоподобно, что и США, и Бельгия, и Англия — главные виновники того тяжелейшего положения, в котором ныне находится конголезский народ. Именно с их молчаливого согласия и по их указке был убит Патрис Лумумба. Именно по их вине Конго было ввергнуто в братоубийственную войну, стоящую жизни тысячам конголезцев, именно они поставили у власти, дали деньги и вложили оружие в руки палача и предателя Чомбе.

На протяжении вот уже четырех лет Запад сеет смерть и горе в этой африканской стране, отбрасывая во имя своей корыстной цели гуманность и человеколюбие. И совершенно прав был министр иностранных дел соседнего, Браззавильского Конго Шарль Ганао, который заявил: «Как же могут западные державы говорить о проведении операции с гуманной целью в Конго, когда они передают Чомбе бомбы, которыми он непрерывно убивает гражданское население. Когда смерть угрожает белым, сказал он, Запад потрясает небо и землю, а вот когда тысячи конголезцев умирают каждый день, там даже не упоминают об этом».

Колонизаторы окончательно сорвали с себя маску «человеколюбцев», когда их солдаты ворвались в Стэнливиль. «В огромном районе идет охота за человеком, — пишет итальянская газета «Джорно». — Города и деревни превращены в кладбище под открытым небом. 75 белых убито, но рядом с ними на улицах и в домах Стэнливиля погибли тысячи африканцев, может быть, 6 тысяч. Правый берег Стэнливиля представляет собой мертвый покинутый город. На улицах разлагаются трупы. Пленных не берут. Повстанцев или тех, кого подозревают в сочувствии к ним, убивают в хижинах, расстреливают на берегу реки, рубят во дворах кривыми ножами. В некоторых местах больше убитых женщин, чем мужчин. Смерть продолжает свой бег. Офицеры парашютистов и наемников называют его «чисткой». Таким на поверку оказалось «человеколюбие» Запада. Но как говорится в заявлении Советского правительства, «какими бы лжегуманными заявлениями ни прикрывались такие действия в Конго, виновникам этих действий не удастся обмануть народы и уйти от ответственности».

Патриотические силы Конго не прекратили свою борьбу. Последние сообщения африканской страны говорят о том, что партизанское движение в Конго усиливается, что борьба за подлинную свободу и независимость Конго продолжается. На стороне участников этой борьбы — все честное человечество. И в этом залог победы.

С. КУЛИК.
(ТАСС).

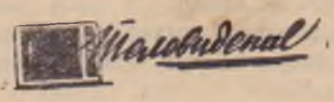

4 декабря, ПЯТНИЦА

16.30 Для школьников. **«Поэзия и жизнь».** «Иосиф Уткин».

17.00 Для дошкольников и младших школьников. **«Умелые руки».**

17.30 **Телевизионные новости.**

17.40 Телевизионный экономический вестник.

18.30 **«Рассказы о героизме».** Выступление писателя С. С. Смирнова.

19.00 «ПО СТРАНЕ СОВЕТОВ». Телевизионный клуб кинопутешествий

20.00 «ЦИРК». Художественный фильм.

21.30 **Телевизионные новости.**

22.00 Концерт современной русской песни.

22.40 **«На стадионах и спортивных площадках».**

5 декабря, СУББОТА

12.00 Для школьников. **«Пионеры-герои». «На родине Коли Мяготина».**

12.25 Для дошкольников и младших школьников. **«Пятнадцать сестер».** Концерт песни и танца народов СССР в исполнении детских коллективов.

17.00 «ВОЛЕЙ НАРОДА». Передача, посвященная Дню Конституции.

17.35 Концерт советской песни.

18.00 **Телевизионные новости.**

18.10 **«Знание».** Научно-познавательная программа.

19.00 **«Депутат Балтики».** Художественный фильм.

20.30 «ПО СТРАНЕ СОВЕТОВ». Телевизионный клуб кинопутешествий.

21.30 **Телевизионные новости.**

22.00 «НА ОГОНЕК». Передача из Москвы.

ОТВЕЧАЮТ Д. ВЕЗДЕХОДОВУ

Вы, Данила Данилович, в газете «Новая жизнь» за 11 ноября с. г. правдиво рассказали о недостойном поведении бухгалтера нашей артели Осипова.

С большим интересом 14 ноября члены правления ознакомились с вашим выступлением, озаглавленным «Об учете и просчете» и решили: бухгалтера Осипова с работы снять. Что и сделали.

А. ПРИКАЗНОВ,
председатель Полдеревского колхоза.

Работая бухгалтером в Покровской артели, В. Н. Подкустов часто употреблял сорокаградусную. Запустил учет и отчетность. За это его сняли с занимаемой должности. Но скоро, к удивлению многих, Подкустов очутился в бухгалтерском кресле Ягодского колхоза. И здесь он продолжает пьянствовать, заваливает работу. Помог Подкустову вновь появиться на бухгалтерской арене отдел кадров производственного управления.

—Не унывай, Василий Николаевич, еще одно движение утюгом и ты выйдешь в люди!

Рис. М. Литвина.

Фотохроника ТАСС.

Редактор М. М. РОГОВ.

Пишите Звоните

НАШ АДРЕС: г. Выкса, Горьковской области Дом Советов, комната № 11.

НАШИ ТЕЛЕФОНЫ: редактор — 2—66, зам. редактора и секретариат — 1—28, отделы сельского хозяйства и промышленности, бухгалтерия — 3—43.

Выксунская типография, Управления по печати Горьковского Облисполкома

МЦ 21325 Зак 5044 тир. 7880.