ПРОЛЕТАРИИ ВСЕХ СТРАН, СОЕДИНЯЙТЕСЬ!

Новая жизнь

Орган парткома Выксунского производственного колхозно-совхозного управления и горкома КПСС, районного и городского Советов депутатов трудящихся

№ 138 (468) | ВОСКРЕСЕНЬЕ, 30 августа 1964 г. | Год издания III-й | Цена 2 коп.

Опора местных Советов

Претворяя в жизнь указания XXII съезда КПСС о расширении полномочий местных органов власти и их постоянных комиссий, Советы депутатов трудящихся все более видную роль в хозяйственном и культурном строительстве отводят общественным самодеятельным организациям.

Большой опыт в своей практической деятельности накопили и комиссии сельских и поселковых Советов нашего района. Особенно много делается постоянными комиссиями Больше-Окуловского сельского Совета. Возглавляемая депутатом П. С. Кузнецовым, сельскохозяйственная комиссия уделяет повседневное внимание сбережению сельхозтехники, борьбе с потравами посевов и строжайшему соблюдению законов о землепользовании.

По инициативе комиссии были созданы и в период всего лета функционировали в колхозе депутатские посты. Они постоянно интересовались работой полеводческих бригад и механизаторов по уходу за посевами, качеством обработки почвы и уборки хлебов, что, безусловно, способствовало получению колхозом высокого урожая.

Активно работает постоянная комиссия по благоустройству Ближне-Песоченского поселкового Совета. Ее заслуга состоит в том, что в текущем году в поселке построено около двух километров шоссейной дороги, три шлакобетонных моста, десятки колодцев, посажены тысячи декоративных деревьев.

Примечательным в работе этой комиссии является тот факт, что все благоустроительные и санитарно-культурные мероприятия осуществляются без затраты денежных средств, путем трудового участия населения.

Имеются, однако, сельские Советы, где постоянные комиссии работают очень слабо, не оказывают помощи Советам и их исполкомам. За истекшие семь с лишним месяцев этого года ничего не сделано сельскохозяйственной, бюджетной и культурно-бытовой комиссиями Туртапинского сельского Совета. Подобное положение в работе комиссий Пушлейского и Ново-Лашманского сельсоветов.

Задача исполкомов сельских и поселковых Советов — оказывать комиссиям всемерную организационную помощь, проводить с ними семинары по ознакомлению с формами и методами работы и обмену опытом деятельности лучших комиссий, чаще вносить на обсуждение сессий Советов отчеты о работе комиссий и их связях с широкими массами трудящихся.

Больше обязаны проявлять инициативы и сами руководители комиссий. В зависимости от времени и обстоятельств, каждый из них должен определять для членов комиссии основные вопросы и направления деятельности. В настоящее время сельскохозяйственным комиссиям очень важно усилить контроль за работой колхозов и совхозов по завершению уборки урожая и в особенности по заготовке кормов для общественного животноводства, подготовке помещений к предстоящей зимовке скота. Они должны предъявлять требования к руководителям сельхозартелей о немедленном проведении вторых укосов трав и закладки их на силос.

Комиссии по народному образованию и культуре должны заняться проверкой того, как подготовлены школы к новому учебному году, как они обеспечены необходимым оборудованием, учебными и наглядными пособиями, что обязаны сделать педколлективы для полного охвата детей всеобучем.

Постоянные комиссии — прочная опора местных Советов депутатов трудящихся. Вот почему они обязаны добиваться улучшения своей деятельности, шире проявлять инициативу, повседневно оказывать организационную помощь Советам в решении стоящих перед ними задач хозяйственного и культурного строительства.

Полевая страда продолжается

ДЕЛА ИДУТ ХОРОШО

Хорошо потрудились в этом году комбайнеры Монаковской сельхозартели. Они своевременно убрали урожай озимых и яровых культур на площади 756 гектаров.

Особенно отличились на уборке механизаторы Николай Александрович Савушкин и Евгений Павлович Моисеев. Они показали пример высокой производительности труда в уборочную страду.

В дни уборки коммунисты артели организовали ежедневный выпуск «Молний». В них рассказывалось о передовых тружениках, об их славных делах. «Молнии» разили тех, кто в горячие дни уборки отлынивал от полевых работ.

— Качество уборки и учет зерна у нас контролировали члены группы партгосконтроля, — говорит председатель колхоза т. Зайцев, — где замечали непорядки, тут же принимали меры для их устранения.

В хозяйстве завершен сев озимых. Правление артели решило увеличить площади под посевы озимых культур. В нынешнем году они занимают 470 гектаров. Но сбор зерна будет увеличиваться не только за счет роста площадей, но и за счет повышения урожайности.

С этой целью на паровые поля вывезено 100 тонн фосфоритной муки в смеси с сотнями тонн навоза. На один из участков внесено 3,5 тонны сульфата аммония и 7 тонн суперфосфата. Эти минеральные удобрения внесены из расчета 3,5 центнера на гектар.

На посевах озимых хлебов уже ровный зеленый ковер — это дружные всходы озимой ржи.

Г. КАПРАЛОВ.

Для будущего урожая

С каждым годом на поля совхоза «Кулебакский» вывозится все больше органических удобрений. Откуда они берутся? Дело в том, что мы нашли хороший резерв для пополнения запасов удобрений. Это — торф.

Пропуская его через выгульные площадки, скотные дворы и перемешивая его с навозом и доломитовой мукой, мы получаем прекрасное органическое удобрение. Такого удобрения у нас заготовлено более 6 тысяч тонн.

Э. АВДЕЕВ,
главный агроном совхоза.

VIII пленум Горьковского промышленного обкома КПСС

27 августа состоялся VIII пленум Горьковского промышленного обкома КПСС. Пленум открыл первый секретарь обкома КПСС тов. М. Т. Ефремов. На повестке дня вопрос «О работе с руководящими кадрами в Горьковской промышленной областной партийной организации». С докладом выступил секретарь обкома КПСС тов. В. А. ТИХОМИРОВ.

По обсужденному вопросу пленум принял развернутое решение.

Обсужден также организационный вопрос: в связи с переходом на работу в аппарат ЦК КПСС пленум освободил от обязанностей заведующего отделом промышленности и транспорта обкома партии тов. Варакина Н. Я. Заведующим отделом промышленности и транспорта Горьковского обкома КПСС утвержден тов. МАСЛЕННИКОВ Н. И.

Поднимаем зябь

Полным ходом идут полевые работы в Полдеревском колхозе. Механизаторы И. Д. Садков, И. А. Царев, А. С. Осипов, И. Н. Кузьмин, А. Ф. Осипов и И. С. Тарасов организовали двухсменную работу тракторов. Днем они возят удобрения, сеют озимые, ночью готовят почву под посев и поднимают зябь. Под яровые культуры будущего года уже вспахано более 120 гектаров.

Л. ЖУЛИН.

В механической мастерской службы пути железнодорожного цеха металлургического завода трудится бригада Ивана Степановича Кудакова. Члены этой бригады не водят тяжеловесные поезда, но их труд, их творческая смекалка помогают железнодорожникам быстро и четко обслуживать цехи и участки предприятий города. Работники службы пути вовремя получают необходимые материалы, запасные части, инструмент, которые нужны для ремонта и усовершенствования стальных магистралей.

Есть одна особенность у коллектива бригады И. С. Кудакова: здесь все трудятся с вдохновением, выдумывают, творят. Никогда раньше не было, чтобы цех сам готовил целые узлы. Теперь это есть. В мастерской налажено изготовление стрелочных переводов и других деталей и узлов.

В бригаде крепкая дисциплина, хорошая дружба между людьми, что помогает в срок выполнять все заказы. Сам бригадир — хороший новатор. Он разработал и внедрил в практику ряд ценных рационализаторских предложений, которые позволяют экономить металл, время.

Недавно бригаде Кудакова присвоено почетное звание коллектива коммунистического труда. Станочники ревностно оберегают честь разведчиков будущего, дорожат почетным званием.

На снимке: бригадир И. С. Кудаков (первый слева) со своей бригадой обсуждает итоги прошедшего дня.

Фото И. МИНКОВА.

Заботу о человеке—на первый план

С сессии городского Совета

Более 126 тысяч квадратных метров составляет жилой фонд государственных домов г. Выксы. Он в основном сосредоточен в горжилуправлении и жилищно-коммунальных отделах металлургического и машиностроительного заводов.

Значительная часть квартир, находящихся в ведении горжилуправления, приходит в ветхость, многие дома изношены и требуют тщательного внимания к их эксплуатации, своевременного ремонта. Ежегодно на эти цели государство выделяет огромные средства. Только в 1964 году на капитальный ремонт зданий горжилуправлению выделено 97 тысяч рублей. И все же некоторые дома находятся в неудовлетворительном состоянии и вызывают много жалоб от жильцов.

Планы по ремонту из года в год не выполняются, средства не осваиваются. В 1964 году намечено отремонтировать восемь домов, а ремонтируется лишь пять. Графики не выполняются, да и качество работ желает лучшего. Высока себестоимость квадратного метра капитально отремонтированного дома. По горжилуправлению она превышает 70 рублей, по ЖКО металлургического завода — 60 рублей. Это значительно выше нормы.

Большим достижением в жизни города является использование в бытовых нуждах природного газа. Сейчас в Выксе проложено 13 километров газопровода и газифицировано 1179 квартир. А к концу 1970 года планируется газифицировать еще 8750 квартир.

Между тем в вопросе газификации есть еще существенные недостатки. По вине монтажников Дзержинского треста и ОКСа ВМЗ более месяца не подключен газ к 48-квартирному дому по улице Островского. До сих пор не закончена газификация дома № 12 по улице Гоголя и некоторых других домов в городе. После прокладки газопровода дороги, тротуары, газоны — все остается исковерканным. Монтажные организации в порядок их не приводят, а заказчики не следят за этим.

С ростом города, бесспорно, растут потребности в коммунально-бытовом обслуживании. Протяженность улиц составляет в городе 151 километр, а линии водопровода не превышают 65 километров. В летнее время население испытывает недостаток в воде, а особенно жители верхних этажей коммунальных домов.

Обеспечение водой было бы значительно лучше, если бы руководители заводов уделяли достаточное внимание по вводу в строй двух насосных станций. Еще в 1963 году машиностроительный завод пробурил скважину, но строительство насосной станции и прокладку водопровода не начал.

Существенным недостатком является и то, что в городе отсутствуют очистные сооружения канализации. Фекальные воды сбрасываются неочищенными в Досчатинский пруд. Отсутствует в городе ливневая канализация. Население испытывает недостаток в банях, ибо пропускная способность существующих мала. А сколько нареканий можно слышать из-за плохого освещения городских улиц! Горкомхозу на год было выделено лишь 1000 ламп, тогда как их одновременно надо 908 штук. Требуют ремонта линии электропередач.

За последние годы много сделано по улучшению коммунально-бытового обслуживания населения в рабочих поселках. Однако и здесь еще много недостатков, которые законно вызывают недовольство у населения. Руководителям предприятий и организаций, поселковым Советам надо помнить об этом всегда и не забывать, добиваясь улучшения бытового обслуживания.

—От того, насколько устроен быт человека, каково культурное обслуживание, — говорил на июльской сессии Верховного Совета СССР Н. С. Хрущев, — во многом зависит настроение людей, производительность их труда и разумное использование свободного времени...

А поэтому не случайно депутаты Выксунского городского Совета серьезно и по-деловому обсудили на своей сессии вопросы коммунально-бытового обслуживания населения, наметили конкретные мероприятия по устранению имеющихся недостатков, по усилению заботы о человеке.

М. ЗОНОВ.

УКРАИНСКАЯ ССР. На предприятиях индустриального Харькова с каждым днем ширится соревнование за достойную встречу 47-й годовщины Октября.

Так, текстильщики трикотажной фабрики «Путь Октября» решили изготовить сверх плана 40 тысяч изделий. Свое обязательство коллектив фабрики выполняет с честью. Текстильщики уверены, что праздник Октября они встретят большой производственной победой. Залогом этому служат люди, в совершенстве владеющие техникой, такие как, например, технолог Нина Ивановна Моравская, совмещавшая работу с учебой в Киевском институте текстильной промышленности.

На снимке: ударник коммунистического труда технолог Нина Ивановна Моравская у вязальной машины.

Фото П. Мороза.

Фотохроника ТАСС.

Сообщение ЦСУ при Совете Министров СССР

СКОШЕНО 78,8 МИЛЛИОНА ГЕКТАРОВ ХЛЕБА

На полях страны продолжается жатва. Темпы уборки хлебов, особенно в восточных районах страны, возрастают. За пятую пятидневку августа зерновые и зернобобовые культуры скошены с 9,9 миллиона гектаров против 8,8 миллиона в предыдущей.

Почти на полтора миллиона гектаров больше, чем к этому времени в прошлом году, скосили хлебов земледельцы Целинного края. В целом по краю хлеба скошены с 3.429 тысяч гектаров — около четверти уборочной площади. Подходит к концу косовица во многих степных районах Кулунды.

ПО ДАННЫМ ЦЕНТРАЛЬНОГО СТАТИСТИЧЕСКОГО УПРАВЛЕНИЯ ПРИ СОВЕТЕ МИНИСТРОВ СССР, С НАЧАЛА ЖАТВЫ ПО 25 АВГУСТА КОЛХОЗЫ И СОВХОЗЫ СТРАНЫ СКОСИЛИ ЗЕРНОВЫЕ И ЗЕРНОБОБОВЫЕ КУЛЬТУРЫ (БЕЗ КУКУРУЗЫ) С 78,8 МИЛЛИОНА ГЕКТАРОВ — 63 ПРОЦЕНТА ПОСЕВНОЙ ПЛОЩАДИ. ВАЛКИ ОБМОЛОЧЕНЫ С 63,5 МИЛЛИОНА ГЕКТАРОВ.

Увеличивается поток зерна в закрома государства. Хозяйства Целинного края доставили на заготовительные пункты 23 миллиона пудов хлеба, алтайцы — 57 миллионов пудов, причем половина этого количества вывезена лишь за одну минувшую пятидневку. Сто миллионов пудов хлеба получила страна от сельских тружеников Саратовской области, 180 миллионов — от земледельцев Дона.

Ширится фронт уборки кукурузы. К 25 августа она была скошена с 6,4 миллиона гектаров. Озимых к этому времени посеяно 11,6 миллиона, зяби поднято 9,2 миллиона гектаров.

Выполняя наказ коллектива

Находящийся на вывозке зерна и силосовании кормов в одном из совхозов Оренбургской области коллектив автоколонны Выксунского городского автохозяйства принял на себя социалистические обязательства и успешно их выполняет.

Шоферы тт. Ситков, Суворкин, Ванюшин, Викулов, Беспалов, Блишкин в развернувшемся соревновании занимают первые места. Они бесперебойно обеспечивают отвозку зерна от комбайнов, а по окончании рабочей смены ежедневно в 23 часа и рано утром, до начала выхода комбайнов в поле, дополнительно делают по одному рейсу с зерном на хлебоприемный пункт, расположенный за 50 километров.

За время работы автоколонны еще не было случая, чтобы комбайны простаивали из-за транспорта. По состоянию на 25 августа мы вывезли на хлебоприемные пункты около 130 тысяч центнеров зерна, доставили к силосным сооружениям свыше тысячи тонн силосной массы.

Выполняя наказ коллектива автохозяйства, шоферы автоколонны приложат все силы для быстрейшей вывозки зерна и силосной массы и займут одно из ведущих мест в социалистическом соревновании водителей автомашин на целине.

Д. ЕЛИСЕЕВ,
начальник автоколонны.
Оренбургская область.

Сталеплавильщики набирают темпы

Сталеплавильщики завода ДРО несколько месяцев подряд крепко держат в своих руках первенство и заводское переходящее Красное знамя. Семимесячный план выполнен на 110 процентов, производительность труда доведена до 109 процентов, за счет снижения себестоимости продукции получена экономия свыше 60 тысяч рублей, сбережены 15 тысяч рублей фонда заработной платы. Таких показателей не имеют другие цехи предприятия.

Чтобы понять, как коллектив добился успехов, совершим небольшой экскурс в прошлое. Кто бывал в сталелитейном цехе хотя бы пять лет тому назад, тот помнит непролазные горы. Здесь и хорошая, но необработанная продукция, и брак, и отходы производства. Во всем чувствовались хаос и бесхозяйственность.

Начальником цеха назначили молодого, энергичного инженера П. И. Шулику. С его приходом и началась ломка старого. Конечно, будет неправильным, если думать, что все сделал один человек. Большую роль сыграли партийная, профсоюзная и комсомольская организации. Они поддержали начинания нового начальника и подняли коллектив на борьбу со старыми порядками.

Коллектив объявил поход за культуру производства. Завалы в цехе исчезли, порядок в пролетах наведен, культура поднялась. Сразу же смена мастера Б. А. Коробкова выступила инициатором поддерживать чистоту на каждом рабочем месте без помощи подсобников. Вскоре этот почин подхватили все смены и участки цеха. Сталеплавильщики выработали свое правило: прежде чем уйти домой, наведи порядок на своем рабочем месте с тем, чтобы сменщик имел возможность сразу же приступить к работе.

Трудиться стало веселее, приятнее. Проведенные мероприятия дали ощутимую отдачу. Производительность труда заметно поднялась.

Некоторые читатели, возможно, возьмут под сомнение 15 тысяч рублей, сэкономленных по фонду заработной платы. «Зарплату рабочим зажимают», — скажут они. Ничего подобного. Заработная плата сталеплавильщиков из года в год увеличивается. Например, в 1963 году средняя зарплата каждого рабочего цеха составляла 99 рублей 27 копеек, а за пять месяцев текущего года она составила 100 рублей 76 копеек.

Экономия средств достигнута в

Почин москвичей— в действии

результате систематического перевыполнения плана, прироста выпуска продукции, неустанного повышения производительности труда, снижения трудоемкости.

В цехе претворен в жизнь целый ряд организационно-технических мероприятий, которые позволили лучше организовать труд, уменьшить расходы материалов. Значительно возрос объем машинной формовки, механизированы многие трудоемкие процессы, улучшена и технология производства. Раньше молотую глину земледелки подавали в смесительные бегуны вручную. Сейчас эта работа переложена на плечи машин. Изменился и весь процесс сушки песка и глины. Сушильные печи с дровяного переведены на жидкое топливо.

Много сделано и на плавильном участке. Не так давно своды на электропечах стояли не больше двух недель. Сейчас срок их службы увеличился вдвое. Значительно сокращены расходы и время на ремонты. Так, первая печь более года работает без ремонта футеровок. Намного увеличился эксплуатационный срок работы печей. Все это вместе взятое и дает дополнительные и притом значительные источники экономии.

В цехе научились считать деньги. Не бросают их направо и налево. Ликвидированы пути к приискам, непроизводительным затратам, тщательно пересмотрены нормы выработки. Все это делалось с участием самих рабочих.

Некоторые начальники цехов нашего предприятия не верят в силу общественного бюро технического нормирования. А вот в сталелитейном поверили и не ошиблись. Пересмотр норм выработки, расценок здесь делают сами рабочие совместно с технологами, мастерами, работниками отдела труда и планово-распределительного бюро, коллективно находят и утверждают правильные, технически обоснованные нормы.

В результате работы общественников в цехе исчезает понятие «выгодная» и «невыгодная» работа. Вот так, руководствуясь законами времени, которые выдвигает сама жизнь, коллектив цеха вкладывает значительную лепту в общенародное дело — создание материально-технической базы коммунизма.

Однако в работе стелеплавильщиков имеются и нерешенные вопросы, которые сдерживают темпы движения коллектива. Брак хотя и снижен, но потери от него все еще велики. Не до конца доведена работа по устранению трещинообразования в марганцовистом литье. В результате после термообработки жомы и бандажи часто уходят в брак. Не полностью еще исключены дополнительные расходы на обработку литья. На некоторые детали приходится затрачивать времени и средств гораздо больше, чем предусмотрено нормой и расценками.

В ответ на призыв москвичей со всеми этими недостатками коллектив ведет постоянную настойчивую борьбу. Недалеко то время, когда и эти пробелы будут вычеркнуты из практической производственной деятельности цеха. Тогда наш завод получит от литейщиков дополнительные накопления, которые пойдут в общий фонд общенародного дела.

В. СУВОРКИН.

Иван кивает на Петра

Почему задерживается пуск механизмов на свинарнике в совхозе „Вильский“

НОВЫЙ МАЯК

ПОЧТИ ГОД назад в Виле был введен в эксплуатацию механизированный свинарник, который представляет собой ферму передовых методов содержания и откорма свиней. Станков в помещении не было. Двор был разбит лишь на секции, в каждой из которых размещались животные по возрастным группам. Основные трудоемкие работы, как приготовление пасты из различных кормов, подача ее в кормушки и уборка навоза, были механизированы. Это дало возможность значительно сократить затраты труда. Вместо шести свинарей на ферме осталось трое. К тому же, для приготовления пасты можно было использовать более широкий ассортимент кормов: свеклу, картофель, бобовые смеси и другие. В корма можно было также вводить любые витамины, стимулирующие и профилактические добавки. В результате получался высокопитательный корм, который хорошо поедали животные.

Помещение свинарника рассчитано на 1000 голов. За год здесь можно откормить 4000 свиней и получить привес мяса не менее 200 тонн. Одним словом, вильская ферма-фабрика, как справедливо называют ее животноводы, по своей пропускной способности была первой во всем производственном управлении. Это был своего рода маяк, который указывал на большие преимущества механизации в животноводстве. Не случайно здесь побывали руководители хозяйств, специалисты, механизаторы и животноводы изо всех хозяйств управления.

И поучиться было чему. Уже в декабре прошлого года среднесуточный привес свиней на ферме составил 590 граммов. На один килограмм привеса было затрачено 5,6 кормовых единицы при плановой норме 6,5 кормовых единиц.

В начале лета дирекция совхоза «Вильский» решила провести в свинарнике ремонт и некоторые работы по усовершенствованию механизмов. Совместно с районным объединением «Сельхозтехники» и с шефами — ОКСом завода ДРО—руководители хозяйства наметили план. Были распределены и обязанности. Совхоз взял на себя ремонт полов и строительство помещения для хранения кормов. Шефы обещали прислать мастера по кладке кирпича. «Сельхозтехника» обязалась механизировать подачу комбикормов к пастообразователю, реконструировать корне-клубнемойку-резку, починить скребковый транспортер для уборки навоза и сменить некоторые водопроводные трубы. Хорошее дело было задумано, но...

СНОВА «ДУБИНУШКА»

РАБОТА ЗАКИПЕЛА. Вскоре были настланы полы, отремонтирован скребковый транспортер, подвешен бункер для комбикормов и... на этом дело замерло. Ушли строители и ремонтники и с ними ушла всякая надежда оживить механизмы на ферме. Животноводам вновь пришлось применить «дубинушку».

Теперь корма на ферме раздаются вручную. А ведь нелегко двум свинаркам накормить 700 животных. Животноводки едва успевают обеспечивать свиней сухим кормом. А однообразие кормов, в свою очередь, резко сказывается на продуктивности свиней. В июле среднесуточный привес животных составил 430 граммов. Это в летний-то месяц! В то же время на один килограмм привеса затрачено 6,8 кормовых единицы. Вот итог, подчеркивающий убыточность «дубинушки».

ГРУСТНЫЙ РАЗГОВОР

НЕДАВНО мы оказались свидетелями одного крупного разговора. Его вел директор совхоза тов. Тимонин с главным инженером «Сельхозтехники» тов. Рузиным.

Тимонин: Когда вы нам поставите транспортер? Как, какой? Для подачи комбикормов.

Рузин: А-а-а... Этот. Не скоро. За ним еще надо ехать в Пьянский Перевоз.

Тимонин: Вы обещали сделать приспособления к клубне-мойке.

Рузин: Делаем. Нет, вернее, думаем, как лучше сделать.

Тимонин: Скоро ли приедут от вас специалисты менять водопроводные трубы и ставить дозатор?

Рузин: Спешить не будем, так как у вас помещение не готово.

Тимонин: Причем тут помещение?! Строим мы, а ваше дело механизировать! Слышите, механизировать.

Директор совхоза бросил трубку и тяжело опустился на стул. Пользуясь передышкой, мы спросили его, почему на свиноферме не ведется строительство помещения для хранения кормов.

—Нет кирпича, потому, что нет машин, а нет машин, потому что их не дает автохозяйство,—скороговоркой ответил Тимонин, —а нам нужно привезти из Навашина не много—ни мало 30 тысяч штук.

После этого начался крупный разговор с автохозяйством.

А ЕСЛИ...

А ЕСЛИ и дальше будут вестись лишь только одни разговоры, то механизмы свинарника не будут пущены в ход до самой зимы, и совхоз потерпит большие убытки. И впрямь. Не построишь помещение для хранения кормов — заморозишь картофель и свеклу в зимнее время. Не поставишь транспортер и дозатор — не механизируешь подачу комбикормов, не реконструируешь клубне-мойку — значит, в пастоприготовитель вместе с картофелем будут по-прежнему попадать камни. И последнее: не пустишь в ход механизмы — увеличишь затраты на производство продукции, значит, себестоимость продукции резко поднимется.

Не будем голословными. В зиму для ухода за свиньями вместо трех свинарок потребуется 10. К тому же, если учесть, что при ручном труде свинарка получает за один центнер привеса в два раза больше денег, чем при механизированном, то общие затраты на оплату труда возрастут в 10 раз. А корм? При ручной раздаче кормов не исключена возможность их потери и попадания в месиво инфекции, чего не может быть при механизации. Вот почему ремонт и механизацию свинарника нужно завершить как можно быстрее.

Е. КУЗНЕЦОВ.
И. ЛЕСАЕВ.

Сообщают народные контролеры

Плоды безответственности

В группу содействия партгосконтролю на металлургическом заводе поступила жалоба начальника цеха КИП и автоматики тов. Еремина о том, что отдел капитального строительства предприятия медленно и с грубыми отклонениями от проекта строит ртутную мастерскую-лабораторию.

Проверкой установлено, что действительно строительство ртутной лаборатории было сорвано и до сих пор она в эксплуатацию не сдана. В строительстве имелся брак, дважды переделывался пол и т. д. Из отпущенных средств по смете в сумме 14 тысяч рублей израсходовано 12 тысяч. В текущем году финансирование по линии стройбанка было прекращено. Между тем фактические затраты на строительстве на 1 июля выразились в сумме 16 тысяч 400 рублей. Хуже того, к этой сумме будут еще израсходованы дополнительные средства на окончание строительства. Увеличение расходов произошло за счет изготовления оборудования в цехах завода по расценкам, которые выше тех, что заложены в смете.

Почему же осталось незаконченным строительство объекта в 1964 году? Из-за безответственного отношения к порученному делу руководящих работников ОКСа и заказчика в лице начальника цеха КИП и автоматики тов. Еремина.

На самом деле, только беспечностью можно объяснить тот факт, что заказ на изготовление шкафов для заполнения приборов ртутью и ее хранения, стол для работы с ртутью, фильтры и т. п. дан лишь в первой декаде декабря прошлого года, а к 1 января текущего года надо было кончать строительство. А ведь после установки шкафов, стола, фильтров нужно было монтировать вентиляцию.

Ссылки работников ОКСа на то, что начальник цеха КИП и автоматики должен был разместить и реализовать заказы на оборудование, а последний считал, что это дело ОКСа, и привели к столь плачевному результату. Одни думали, другие ожидали, а мер конкретных никто не принимал.

За брак в работе привлечен к ответственности прораб ОКСа тов. Калинин. Это правильно. Брак в работе допускать нельзя. А безответственность в организации строительства разве можно допускать? Тоже нельзя! Поэтому начальник ОКСа тов. Токарев и начальник цеха КИП тов. Еремин должны сделать для себя определенные выводы. На самотек строительство не пускают и безответственности в таких делах быть не должно.

А. КОНОПЛЕВ,
заместитель председателя группы содействия партгосконтролю на металлургическом заводе.

КЕМЕРОВСКАЯ ОБЛАСТЬ. Ко Дню шахтера коллектив седьмого участка Осинниковской шахты «Капитальная-2» решил выполнить девятимесячное обязательство, выдав сверх плана 20.000 тонн топлива. Отлично работают на участке бригады горняков под руководством А. Ускова и П. Черентаева.

На снимке: (слева направо) А. Усков, П. Черентаев и горный мастер парторг участка А. Иванов.

Фото В. Ларина.
Фотохроника ТАСС.

Новое в торговле овощами

Благодарные отзывы покупателей — лучшая оценка новой системы торговли, при которой овощи доставляются прямо с поля на прилавок магазина. Сейчас такое снабжение все шире распространяется в городах Российской Федерации.

—Главный выигрыш — это повышение качества овощей, — сказал в беседе с корреспондентом ТАСС заместитель начальника управления Министерства торговли РСФСР тов. А. И. Васильев. — Поэтому новшество пришлось по душе и труженикам сельского хозяйства, и работникам торговли, и в первую очередь покупателям.

При новой системе магазин заключает договор с совхозом или колхозом на доставку необходимого количества овощей. Этот договор корректируется ежедневно. В хозяйстве точно знают, сколько овощей и каких именно нужно привезти в магазин такого-то числа и даже к такому-то часу. Так что свежие овощи попадают сразу на прилавки магазинов, минуя оптовые базы.

Теперь уже пригородные хозяйства, что называется, показывают товар лицом.

Тесный контакт с работниками торговли позволяет совхозу или колхозу также планировать производство овощей.

Значительно снижаются накладные расходы. В итоге выигрывают и покупатель, и колхоз или совхоз, и государство.

Такой порядок торговли овощами начал широко внедряться в Москве, Ленинграде, Ростове, Куйбышеве и других городах.

Перспективной формой организации торговли является также передача магазинов специализированным овощным совхозам. В этом случае продает овощи тот же, кто их производит.

(ТАСС).

Хорошо, а надо лучше

(Заметки с выставки цветов)

ЧЕТЫРЕ ДНЯ в двух залах Дворца машиностроителей экспонировались достижения выксунских любителей природы, коллективов общественных садов, организаций и школ города. При посещении нынешней выставки в памяти невольно возникла одна из прошлых выставок. Тогда ее экспонаты были выставлены для обозрения возле магазина № 28 и в его окнах. А ныне два больших помещения доотказа были заставлены букетами цветов, ягодами, фруктами, стендами, гербариями и многим другим. Достижения, бесспорно, большие, рост заметный. И это радует выксунцев.

Большой заслугой выставки является то, что она идет в ногу с жизнью, соответствует духу времени. Возьмите книгу отзывов о выставке. Она от начала до конца заполнена теплыми словами благодарностей за полученное удовольствие, за старания и скромный труд любителей природы.

МНОГИЕ посетители выставки были восхищены букетами В. В. Зубковой — «Бухенвальдский набат», О. А. Будановой — «Памяти Тольятти», экспонатами В. Т. Лямасова, помидорами «бычье сердце» А. П. Щепкиной, стендами садов «Мира» и «40 лет Октября».

А вот городской парк. Работники его оранжереи выставили стенд, где с помощью декоративных трав выложены слова, которые у всех на устах, «Пусть всегда будет солнце». На выставке демонстрировались успехи специалистов домашнего консервирования плодов и овощей. Показ сопровождался рассказом об опыте консервирования. Трудно перечислить все лучшие экспонаты: они все были хорошими, но каждый выделяется какой-то своей особенностью.

Радует в первую очередь и то, что все больший круг людей участвует в обогащении красоты города, что в выставке с каждым годом участвует все больше коллективов — садов, школ и организаций. Жаль, конечно, что из одиннадцати школ города в выставке участвовали только три — первая, вторая и шестая школы. Желательно было видеть успехи школ рабочих поселков. Да не лишне, наконец, участвовать в подобных выставках жилищным отделам города и другим организациям.

ДОСТИЖЕНИЯ, что продемонстрированы на выставке, бесспорно, должны быть не только экспонатами. Их надо упорно внедрять в жизнь. Мало еще хорошо и красиво оформить стенд, показать красивые и вкусные фрукты, все это мы должны видеть на улицах города, в меню детских учреждений, столовых и у себя дома круглый год. Это должно быть не мечтой, а реальной жизнью завтрашнего дня.

М. ЗОНОВ.

КОМИ АССР. В пригороде Сыктывкара строится один из крупнейших в нашей стране лесопромышленных комплексов. Он будет выпускать сульфатную целлюлозу, картон, типографскую бумагу, фанеру, кормовые дрожжи, фурфурол. Для осуществления строительства здесь создана мощная база строительной индустрии.

На снимке: на складе готовой продукции завода железобетонных изделий строительства лесопромышленного комплекса.

Фото Э. Евзерихина.

Фотохроника ТАСС.

Растут накопления в кассе взаимопомощи

При городском отделе соцобеспечения уже несколько лет действует организация взаимопомощи, состоящая из пенсионеров города. Из года в год растут накопления кассы и притом в значительных размерах.

Если в 1962 году общая сумма оборотных средств составляла 3570 рублей, то сейчас она возросла до 10390 рублей.

Члены кассы взаимопомощи получают ссуды со сроками погашения до 3—6 и более месяцев. Выдаются отдельным членам кассы и безвозвратные ссуды. Всего за 7 месяцев текущего года было выдано ссуд на сумму 15997 рублей.

Многие члены кассы взаимопомощи имеют поручения и добросовестно их выполняют. Особую активность проявляют Е. И. Шпилева и С. С. Харитонов. Они регулярно посещают квартиры пенсионеров, интересуются их жизнью, бытовыми условиями, материальным обеспечением и т. д.

О том, как растет число членов кассы взаимопомощи, убедительно говорит такой факт: только за последние два года оно увеличилось в три раза и составляет сейчас 430 человек.

К. ШЕВОРЕНКОВ,
председатель правления кассы взаимопомощи.

Совет домохозяйкам

Соление помидоров

Для засолки следует обязательно брать помидоры одинаковой зрелости. Помидоры перебирают, отбрасывают испорченные, обмывают водой и рядами укладывают в кадку, время от времени встряхивая ее, чтобы помидоры легли плотнее. Ряды помидоров перекладывают укропом, вишневыми и черносмородиновыми листьями. Когда помидоры заполнят кадку доверху, их заливают рассолом, накрывают деревянным кружком, на который кладут легкий груз. Рассол готовят из рассчета 700—800 граммов соли на ведро (12 литров) кипяченой воды. Хранят помидоры в прохладном месте.

В добрый путь!

Сотни юношей и девушек после выпуска из Выксунского профессионально - технического училища № 29 успешно трудятся в различных городах нашей страны. Многие из них работают и продолжают учиться в техникумах и институтах.

Вот и сейчас, когда начинается новый учебный год в училище, было подано свыше двухсот заявлений от учащихся, закончивших восемь классов в школах города. Принято в училище также 25 человек, прибывших из Лыскова, Ветлуги, Красных Баков.

При училище имеется хорошая мастерская, в которой учащиеся три раза в неделю будут подкреплять теорию практикой.

Технологию металла и черчение, электротехнику и обществоведение, эстетику и физкультуру и многие другие дисциплины придется изучать юношам и девушкам.

Два года — срок небольшой, но за это время 225 учащихся получат необходимые знания и путевку в жизнь, в первый свой трудовой путь — на производство. В добрый путь, дорогие юные друзья!

М. ЗЫКИН.

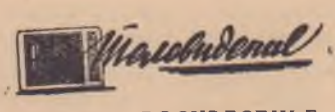

30 августа, ВОСКРЕСЕНЬЕ

12.00 Для дошкольников. **«В добрый путь, мальчики и девочки».**
13.00 Для школьников. **«Мы вас любим».** Художественный фильм.
15.45 **«Музыкальный киоск».**
16.15 **Для воинов Советской Армии и Флота.** «Герои ратных будней».
16.45 **«Искусство».** Телевизионный журнал.
17.45 **Телевизионные новости.**
18.00 «ШАХТЕРЫ — СЛАВНЫЙ ОТРЯД РАБОЧЕГО КЛАССА».
18.30 **«Большая жизнь».** Художественный фильм. 2-я серия.
20.00 **«На стадионах и спортивных площадках».**
20.45 «НА СТУДИИ «БЕЛАРУСЬ-ФИЛЬМ». Кинообозрение. Передача из Минска.
22.00 **Телевизионные новости.**
22.30 **«От мелодии к мелодии».** Передача из ГДР.

31 августа, ПОНЕДЕЛЬНИК

16.45 **«От двух до восемнадцати».** Киноочерк.
17.05 **«Щедрость».** Телевизионный очерк.
17.35 **Телевизионные новости.**
17.45 Для юношества. «ГОТОВЬСЯ В ДОРОГУ...»
18.45 **Выступление министра просвещения РСФСР Е. И. Афанасенко.**
19.00 **Музыкальный спектакль.**
22.15 **Телевизионные новости.**
22.45 **«Голы, очки, секунды».** Спорт за неделю.

Пулковской обсерватории—125 лет

Ленинград. В августе этого года исполнилось 125 лет самой крупной в нашей стране Пулковской астрономической обсерватории Академии наук СССР. Основанная выдающимся русским ученым В. Я. Струве, своими открытиями и точностью исследований она сыграла большую роль в развитии не только отечественной, но и мировой астрономической науки.

В отделах обсерватории с помощью самых современных астрономических инструментов ведутся широкие исследования, имеющие большое практическое и научное значение. Пулковские каталоги координат звезд по своей точности превзошли аналогичные работы других обсерваторий. На основе астрометрических исследований обсерватории в нашей стране широко развились геодезия и картография. Интересные исследования ведутся по астрофизике, изучению Солнца, Луны, планет и звездных систем.

В Пулковской обсерватории работали многие выдающиеся ученые, среди них В. Я. Струве, А. А. Белопольский, Ф. А. Бредихин. Здесь проходили стажировку и изучали постановку дела многие зарубежные ученые.

Все большее применение находят новые методы исследования небесных тел, помогающие вскрывать закономерности развития и строения Вселенной. Значительное развитие получила новая отрасль науки — радиоастрономия, организована регулярная служба фотографических и визуальных наблюдений советских искусственных спутников Земли.

Ученые Пулковской обсерватории, отмечая юбилей, самоотверженно трудятся во славу советской науки, во славу нашей великой Родины.

На снимке: главное здание Пулковской обсерватории.

Фото П. Федотова.

Фотохроника ТАСС.

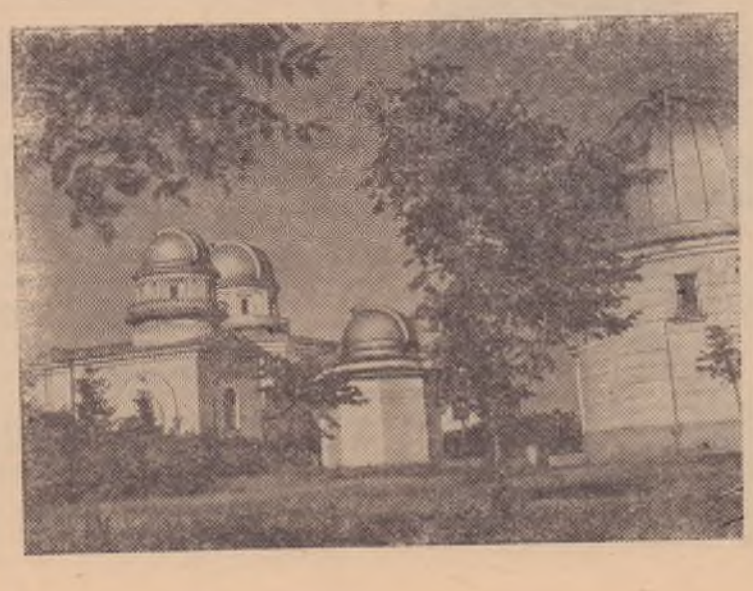

Зам. редактора А. И. ЗАЙЦЕВ

Работкинский сельхозтехникум производит прием учащихся без отрыва от производства на 1964—65 учебный год на отделения: агрономическое, плодоовощеводства и зоотехническое.

Принимаются лица обоего пола без ограничения возраста, имеющие образование в объеме семилетней, восьмилетней и средней школ, работающие по профессиям, родственным избранной специальности.

Принятых на обучение техникум снабжает всей учебно-методической документацией. Кроме того, библиотека техникума высылает необходимые учебники.

На время сессии техникум предоставляет общежитие. Зарплата по месту работы учащегося на период сессии сохраняется и оплачивается 50 процентов стоимости проезда.

Подробные правила приема высылаются по запросу. Документы принимаются до 30 ноября 1964 года.

Адрес техникума: п/о Работки, Горьковской области, Работкинский сельскохозяйственный техникум — заочное отделение.

Пишите Звоните

НАШ АДРЕС: г. Выкса, Горьковской области, Дом Советов, комната № 11.

НАШИ ТЕЛЕФОНЫ: редактор — 2—66, зам. редактора и секретариат — 1—28, отделы сельского хозяйства и промышленности, бухгалтерия — 3—43.

г. Выкса, типография Горьковского областного управления по печати.

МЦ 14521. Зак 3690. тир. 8475.