Уборка и сев озимых—неразделимы

«Хлеб—с поля, плуг—в борозду», — гласит народная пословица. И действительно, летнее страдное время так скоротечно, что не успеешь оглянуться, как после уборки озимой ржи и пшеницы надо уже сеять эти культуры.

Конечно, в зависимости от погодных и почвенных условий оптимальные сроки озимого сева колеблются и в каждом конкретном случае устанавливается на месте агрономом хозяйства. Но так или иначе по опыту прошлых лет следует сказать, что сроки озимого сева наступают.

Лучшим сроком сева для озимых хлебов является первая половина августа. В этом случае гарантировано обильное осеннее и весеннее кущение. Помня об этом, большинство хозяйств нашего управления не делают разрыва между жатвой озимых и подготовкой к их севу. Успешно ведут засыпку семенного фонда и подготовку почвы для ржи и пшеницы такие колхозы, как Поздняковский, Нижне-Верейский, Угольновский, Новошинский, Гремячевский и другие. Агрономы этих хозяйств внимательно следят за уборкой урожая семенных участков, сортировной зерна. Здесь уже определены поля, где будут высевать озимые культуры.

В этом году сложились благоприятные условия для озимого сева по занятым парам. В ряде мест рано созрели посевы гороха, посеянного в паровых полях.

Большие площади освободились для вспашки в Поздняковском, Угольновском и Коробковском колхозах. И разумеется, эти благоприятные условия будут использованы хлеборобами этих артелей.

Замечательный почин механизаторов Покровского колхоза, высказавшихся за раздельную уборку хлебов, ставит одной из своих целей засыпку высококондиционных семян зерновых. Было бы очень хорошо, если такие колхозы управления, как Чупалейский, Полдеревский, Мамлейский и другие, последовали примеру покровцев и наряду со своевременной уборкой позаботились о судьбе будущего урожая озимых.

Нет слов, механикам колхозов и совхозов трудно следить одновременно за исправностью техники на жатве и за ремонтом посевного инвентаря. Но делать это необходимо, и чем быстрее, тем лучше.

В каждом хозяйстве по примеру лучших хлеборобов надо подготовить достаточное количество катков для прикатывания почвы, ибо ждать, пока она осядет, некогда.

Требования агротехники — не пустая формальность. В этом мы ежегодно убеждаемся, когда подсчитываем урожайность. Тщательность выполнения агроприемов, их своевременность окупаются сторицей. Об этом говорит опыт поздняковских, угольновских и нижневерейских хлеборобов, об этом не должны забывать полеводы, механизаторы и агрономы тех хозяйств, где урожайность озимых из года в год остается на низком уровне.

Сегодня в номере:

- На уборке урожая.
- Проверяем готовность школ к новому учебному году.
- Спортивные новости.
- Фельетон „Сердцеед".

Пролетарии всех стран, соединяйтесь!

Новая жизнь

Орган парткома Выксунского производственного колхозно-совхозного управления и горкома КПСС, районного и городского Советов депутатов трудящихся

№ 124 (454) | Год издания III-й | СРЕДА, 5 августа 1964 г. | Цена 2 коп.

ДОСКА ПОЧЕТА

По решению партийного комитета и производственного управления за успехи на уборке урожая на Доску почета заносятся:

машинист лафетной жатки Гагарского колхоза **И. М. АНДРИЯНОВ**, который за 2 дня сжал 45 гектаров и за три дня навесной косилкой положил в валки 36 гектаров гороха;

машинист безлафетной жатки Д.-Песоченского колхоза **В. П. ЧУРАЕВ**, скосивший за три дня 100 гектаров ржи;

комбайнер этого же колхоза **П. В. ЛОБАНОВ**, подобравший за три дня из валков 45 гектаров ржи.

План перевыполнен

Машиностроители завода дробильно-размольного оборудования сдержали свое слово: июльский план выполнили на 101,4 процента, превысили задание по повышению производительности труда.

Отрадно отметить, что большинство цехов выполнило социалистические обязательства и добилось неплохих экономических показателей. Улучшилась работа по организации соревнования за коммунистический труд. Особенно это наблюдается в краснознаменном сталелитейном цехе. Коллектив этого цеха июльское задание перевыполнил на 10 процентов и создал необходимый задел деталей для дробильных машин.

Д. АВДОШИН,
заместитель начальника планового отдела завода ДРО.

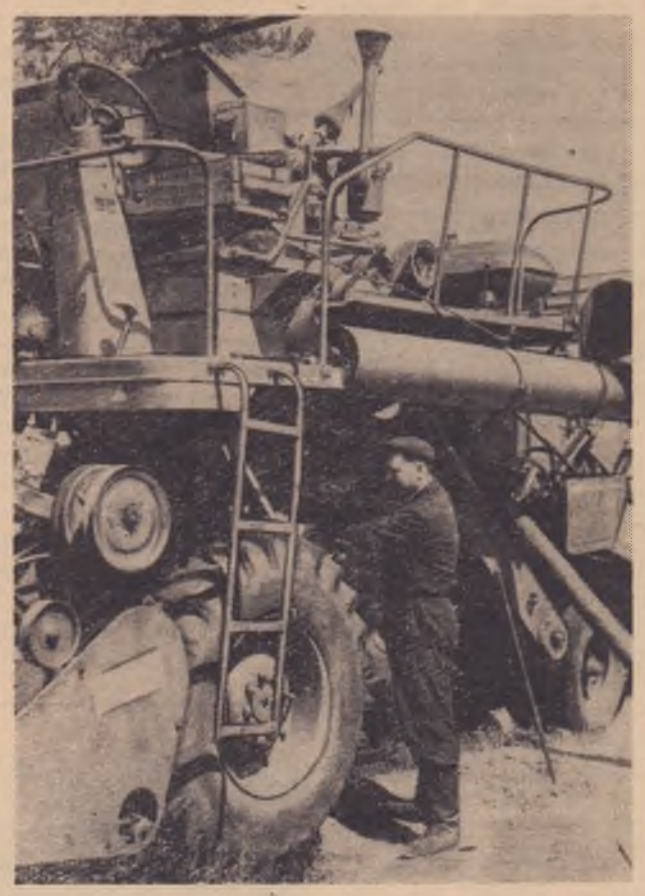

На снимке: комбайнер Мотмосского отделения совхоза «Выксунский» И. В. Юрасов осматривает свою машину после ночной смены.

Фото И. Минкова.

Наш репортаж

ОГНИ В НОЧИ

НА 1400 гектарах раскинулись поля озимых хлебов совхоза «Выксунский». И куда ни глянь — кругом шумят степные корабли, идут автомашины с зерном. Битва за хлеб продолжается. Более тысячи гектаров ржи уже сжато и обмолочено.

Четко и безотказно работает комбайн Василия Ивановича Ефимова из Б.-Песоченского отделения. Механизатор не знает в эти дни отдыха, спешит собрать в закрома драгоценное зерно, не допустить потерь урожая.

—Хоть и длинен нынешний световой день, —говорит Василий Иванович,—а все кажется, что сделано мало, хочется работать и ночью.

...Давно скрылось за горизонт солнце, давно спустились сумерки и наступила ночь, а степной корабль В. И. Ефимова с яркими огнями все гудит и гудит на совхозных полях. Так новатор уборочной страды превратил свою мечту в действительность. Выработка на подборке валков поднялась до 25—30 гектаров в день. Сейчас в Б.-Песоченском отделении механизаторы убирают последние гектары озимых хлебов.

Полевые огни в ночи появились и в Мотмосском отделении. Пример В. И. Ефимова понравился комбайнеру И. В. Юрасову, и он тоже перешел на круглосуточную уборку хлебов.

Раннее утро 4 авуста. На востоке алеет заря, а яркий свет прожектора все блуждает по полям, озаряя золотистые нивы, показывая путь комбайнеру. Лишь в начале четвертого ушел с поля механизатор, чтобы позволить себе отдохнуть несколько часов. А в 7 часов утра вновь взревел мотор «СК-4», и комбайн плавно пошел по полю. Почти 19 гектаров сжатых и обмолоченных хлебов — такой результат дня комбайнера И. В. Юрасова.

Не терять ни часа драгоценного времени, убрать урожай быстро и без потерь — думы и стремления совхозных механизаторов. На круглосуточную работу уборочных агрегатов переходят все новые и новые механизаторы. Скоро все комбайны и жатки будут убирать хлеба и днем и ночью.

Слаженность и организованность на жатве дают свои плоды. Совхоз заканчивает уборку озимых. Убран с полей урожай гороха. Полным ходом идет косовица овса.

Много хозяйской заботы проявляют в совхозе «Выксунский» о кормах. Солома из-под комбайнов не залеживается на полях. Она потоком идет на кормовые склады к фермам. В Б.-Песочном, например, она вся свезена и заскирдована у скотных дворов. Хорошо эта работа организована в Шиморском.

А. ИВАНОВ.

Проверяем готовность школ к новому учебному году

Беспечность здесь неуместна

Меньше чем через месяц в школах начнется новый учебный год. После летнего отдыха школьники с новым запасом сил и энергии примутся за учебу. Естественно, что для них гостеприимно должны распахнуться двери в светлые, хорошо подготовленные и оборудованные школьные здания с различными кабинетами и учебными мастерскими.

Но все ли школы города с такой готовностью встретят детей? В некоторых из них уже сейчас создалось тревожное положение. Здание десятой школы должно быть переведено с печного на центральное отопление. Однако шефы школы — работники ОКСа металлургического завода — приступили к монтажу оборудования лишь с 20 июля вместо назначенного им срока 1 июня. Упустив время, оксовцы и сейчас работу ведут очень медленно.

В школе работают только четыре монтажника и один плотник. Но даже и это количество рабочих не обеспечивают нужными материалами. Из-за недостатка деталей у монтажников часто бывают простои. 28 июля, например, они простояли целую смену, а 29 и 31 июля — по половине рабочего дня.

—Простои у нас могут повторяться и дальше, — заявил А. П. Белов, — ведь на заготовку деталей в мастерской ОКСа поставлен лишь один слесарь. Мы не однажды просили увеличить число заготовщиков, но в отделе почему-то не спешат. А такие работы, как оборудование котлов, установка насосов, прокладка водопровода, не начаты и до сих пор.

Монтаж отопительной системы требует ряда мелких строительных работ: пробивку отверстий в стенах и перекрытиях, вскрытие полов и т. д. Но все это возложено на одного плотника.

Еще хуже обстоит дело с подготовкой школы № 3. Работники ГОРОНО до последнего времени твердо придерживались мнения, что этой школе нужен лишь декоративный ремонт. Действительность же показала иную картину. В некоторых классных комнатах требуются ремонт потолков и штукатурка стен. В 1962 году к этой школе были сделаны два пристроя, которым сейчас надо сделать пробивку и штукатурку.

Работы в школе ведутся ремонтно-строительным цехом завода ДРО. Но как и в школе № 10, здесь к ним приступили с большим опозданием.

В школе № 8 закончен текущий ремонт, приобретено нужное количество мебели. Однако в школе много недоделок. К началу учебного года там не будет готовой мастерская, которую уже третий год строит ОКС металлургического завода.

Руководители строительных организаций должны покончить с таким отношением к подготовке школ и сделать все необходимое, чтобы 1 сентября дети пришли в хорошо оборудованные классные комнаты, кабинеты и мастерские.

РЕЙДОВАЯ БРИГАДА: В. ТУГУНОВ, М. ЗОНОВ, внештатные корреспонденты; В. ЗОТОВ, сотрудник редакции газеты «Новая жизнь».

В Роговском отделении совхоза «Кулебакский» хорошими делами славится телятница Екатерина Старова. Придя со школьной скамьи на ферму, Катя старательно училась мастерству животновода у кадровых производственников, а вскоре ученица далеко перегнала своих учителей. У телятницы Старовой был лучший по совхозу привес животных, не было случаев падежа.

Ныне Катя Старова учится. Как лучшую производственницу, совхоз послал ее в годичную школу животноводов, где она получит звание младшего зоотехника.

Сейчас на совхозной ферме, где трудилась Е. Старова, ее подруги Тася Родионова, Нина Войнина и Валя Крюкова продолжают начатую борьбу за подъем животноводства, за увеличение поголовья. Дружные подруги выращивают 190 телят. В нынешнем году молодые животноводы сохранили весь молодняк.

На снимке: Е. Старова.

Фото П. МУСЕВА.

Обзор печати

СОР ИЗ ИЗБЫ—ВОН!

Вынести сор из избы (разглашать внутренние раздоры). В эту фразу люди вкладывают разный смысл. Обыватель рассуждает так: «выносить сор из избы — это все равно, что добровольно высечь себя». Другая точка зрения такова, что сор и лишний хлам никому не нужны и от них надо избавиться чем быстрее, тем лучше.

Такой точки зрения и придерживается редколлегия «Колхозника», стенгазеты Ломовской сельхозартели. Острие своей критики газета направляет на то, чтобы чище были отношения между членами артели, чтобы мерилом у людей был, в первую очередь, общественно-полезный труд.

Перед нами июльский номер стенгазеты. Привлекают внимание многочисленные иллюстрации к корреспонденциям и сатирическим заметкам, а также карикатуры с небольшими стихотворными подписями. Читатель начинает знакомство с газетой именно с этих рисунков.

Вот две женщины, усердно тузящие друг друга. Заметка, сопровождающая карикатуру, называется «Поединок». Дело в том, что на ферме две доярки учинили драку. Вряд ли им захочется повторить этот «поединок» после всеобщего осмеяния.

Следующим на острие пера местных сатириков попал сам председатель колхоза тов. Хазов, который нарушил решение правления о том, что категорически запрещается выпускать без присмотра скот из личного хозяйства. На карикатуре изображена председательская корова, гуляющая по колхозному полю.

Еще рисунок. От спящих сторожей спокойно уходит лошадь. Автор заметки С. Угаров ставит вопрос, чтобы Воронин М. Ф. и Филяюшкин А. М., виновные в пропаже колхозной лошади, понесли наказание.

Смотрим другие материалы этого номера. Есть в газете и теплые слова о хороших, достойных людях. Так, например, в корреспонденции И. Фомичева рассказывается о замечательных тружениках полей Анне Лукояновой, Татьяне Угаровой и других, которые высоко несут честь первой бригады. Когда на прополку по каким-то причинам выходили не все люди, то эти колхозницы выполняли не только свою норму, но и за отсутствующих.

Примечательно то, что каждый номер газеты обсуждается на заседаниях правления артели. Председатель колхоза тов. Хазов заявил:

—Стенгазету любят в Ломовке. Хотя последний номер ее еще не обсуждался, но уже многие вопросы, выдвинутые активистами, разрешены в рабочем порядке.

Значит, меткое, кстати сказанное слово, достигает цели. Давая общую оценку газете Ломовского колхоза, следует сказать: у нее острые всевидящие глаза. Ее актив видит и хорошее и плохое. И, может быть, потому, что дела в артели идут не совсем гладко, стенгазета концентрирует внимание читателей большей частью на отрицательных явлениях, помогая коллективу избавиться от них.

Справились с обязательствами

С подъемом трудится в этом году коллектив стальцеха завода дробильно-размольного оборудования. В соревновании машиностроителей сталелитейщики два месяца подряд удерживали первенство. Отлично потрудился коллектив цеха и в июле. Несмотря на повышенный объем производства литья, сталелитейщики успешно справились с планом и принятыми обязательствами.

Лучших успехов в соревновании добились сталевары, разливщики плавильного участка старшего мастера С. А. Щепкина. Бригады сталеваров И. С. Шибанова и В. Р. Сорокина записали в лицевые счета десятки тонн сверхплановой стали.

На формовочном и термообрубном участках впереди идут смены коммунистического труда С. А. Ладцева и П. В. Лукьянчиковой.

Р. ШУТОВ,
заместитель начальника цеха.

Колхозники отвечают делом

Агитаторы Новошинского колхоза ведут среди колхозников разъяснение материалов четвертой сессии Верховного Совета СССР. На полях, в лугах, на овощных плантациях — всюду идет разъяснение этих важнейших документов, направленных на улучшение благосостояния народа.

Живое слово агитаторов А. М. Окутиной, А. Д. Яшина, Г. Н. Шульгиной и других нашло горячий отклик у колхозников. Люди с удвоенной энергией трудятся на уборке урожая.

В. ИГНАТЬЕВ,
секретарь парторганизации Новошинского колхоза.

МОСКВА. Различные сельскохозяйственные машины выпускает для сельского хозяйства страны завод «Моссельмаш». Среди них — универсальная рассадопосадочная машина СКНБ-4, разбрасыватель-прицеп РПТМ-2, ОА, новая машина для прореживания всходов сахарной свеклы производительностью два гектара в час. Ежедневно с подъездных путей на поля страны уходят эшелоны с сельскохозяйственной техникой московского завода.

На снимке: машина для прореживания посевов сахарной свеклы. Такие машины отправлены на Кубань, в Орел, Курск, Винницу, Павлодар и Кустанай.

Фото В. Кунова.
Фотохроника ТАСС.

Книжная полка

ПУТЕШЕСТВИЕ В ГРУППУ „А“

ПОД ТАКИМ названием появилась интересная, увлекательная книга о занимательном путешествии по группе «А»: Энергетике, Металлургии, Топливу, Химии и Машиностроению, то есть по отраслям производства развития тяжелой индустрии. В книге читатель узнает много полезных сведений.

Трудоспособное население в нашей стране возрастет к 1980 году на одну треть, а советский рабочий будет производить вдвое больше продукции, чем нынешний американский рабочий. И в этом ему поможет группа «А». Она вооружает могучей техникой, новыми неисчерпаемыми источниками энергии, материалами и послушными механизмами и автоматами.

Запасы энергии земли, пригодные для превращения в электричество— уголь, нефть, газ, подземное тепло, движение рек, океанские приливы, ветер и энергия Солнца, — определяются в 500 квадраллионов киловатт-часов (пятерка с 17 нулями).

Котлы, турбины, электрические генераторы появятся огромной мощности. На чертежных досках конструкторов появились турбины по 500, 800 тысяч и даже по миллиону киловатт.

Совершенно по-иному будут служить человеку «реки будущего». 180 новых гидростанций появится на реках. 14 гидроузлов Днепра дадут энергию мощностью в 4 миллиона киловатт, а реки Средней Азии — 12 миллионов киловатт. Гидростанции Волжско-Камской системы дадут 15 миллионов киловатт-часов электроэнергии. 26 гидроузлов Восточной Сибири будут вырабатывать электричества ежегодно в 100 раз больше, чем ее вырабатывалось в царской России.

Интересно и увлекательно путешествие в страну Металлургию. С интересом остановится путник у металлургического завода будущего, где все технологические процессы непрерывны, а потоки металла и шлака движутся в магнитном поле. Будет создано пять металлургических баз, появятся гидро-и биометаллургия.

Чудесница-химия даст многие заменители металла, искусственные материалы: капрон, текстолит, стеклопластики, искусственный каучук, волокно, смолы и пластмассы.

Много интересных мыслей читатель найдет в рассказах о природном газе, великом будущем сварки металлов, химии, о чудесах микроэлектроники, кибернетики и автоматическом управлении.

Книга хорошо иллюстрирована, читается легко и рассчитана на массового читателя.

М. БЕЛЯКОВ,
директор Свердловского института технического обучения рабочих.

МОРДОВСКАЯ АССР. Большим уважением пользуется среди животноводов Торбеевского производственного управления овцевод колхоза имени Ленина Надежда Маресина. Она из года в год добивается высоких показателей в труде. Так, например, в минувшем году Маресина получила 115 ягнят от каждых ста овцематок и настригла по 5 килограммов шерсти с овцы.

В текущем году Надежда Семеновна решила получить по 125 ягнят от 100 овцематок и настричь 5,5 килограмма шерсти с овцы.

Н. С. Маресина — депутат Верховного Совета Мордовской АССР.

На снимке: Н. С. Маресина на пастбище.

Фотохроника ТАСС.
Фото Н. Жиганова.

О ЧЕМ РАССКАЗЫВАЮТ ПРОТОКОЛЫ

Более шестидесяти коммунистов трудится на участках листопрокатного цеха металлургического завода. Вместе со всем коллективом предприятия они активно включились в благородную борьбу за экономию и бережливость, за выпуск проката с наименьшими затратами.

Чтобы убедиться в этом, достаточно познакомиться с протоколами партийных собраний, с теми рекомендациями коммунистов, которые затем неуклонно проводятся в жизнь. Какой бы вопрос ни обсуждали коммунисты листопрокатного цеха, всегда они ставят перед собой главную задачу: прокат должен быть дешевым.

...В конце июня коммунисты цеха обсуждали на открытом партийном собрании дела по борьбе за экономию. Вальцовщики, грельщики, резчики металла, электрики и механики говорили о насущных нуждах цеха, о недостатках, которые не позволяют использовать возможности для выпуска продукции с меньшими отходами металла, с меньшим расходом топлива, электроэнергии. В принятом решении было записано: наладить ритмичную работу оборудования, навести строгий контроль за расходом топлива и т. д.

На другом собрании был поднят другой вопрос: об участии коммунистов в совершенствовании производства. И опять главный упор был сделан на бережливость. Коммунисты решили еженедельно доводить до сведения рабочих результаты стоимости выпускаемой продукции, чтобы по горячим следам быстро принимать меры к исправлению недостатков.

Решения собраний не остались на бумаге. В цехе развернулась борьба за претворение их в жизнь. Если раньше, например, аллигаторные ножницы то и дело подводили листопрокатчиков, то теперь они работают бесперебойно. Критика в адрес механиков мастера В. Гусарова пошла впрок: коммунисты участка возглавили борьбу слесарей за проведение ремонтных работ с высоким качеством. Недавно в цехе налажено по рекомендации коммунистов еженедельное подведение итогов хозяйственной деятельности.

Но самое главное, пожалуй, то, что борьба за экономию, за бережливость перенеслась в смены, в бригады и на агрегаты, сами рабочие стали более пристальнее смотреть на результаты своего труда.

На седьмом прессе, например, при порезке восьмимиллиметрового железа получаются обрезки шириной от 150 до 200 миллиметров. По незнанию рабочие зачастую бросали их в отходы. Теперь этого нет. Из этих отходов сейчас в цехе производят ценную продукцию.

Результаты усилий коммунистов, направленные на бережливость, все сильнее ощущаются в сменах. Мастера, бригадиры стали на конкретных примерах учить рабочих экономному ведению производства. Особенно хорошо работает в этом направлении мастер горячего отдела Д. В. Шкуряков. Он ведет ежедневный учет экономических показателей работы смены, что позволяет быстро исправлять те или иные промахи. Не случайно поэтому здесь и самые лучшие показатели по цеху. Смена Д. В. Шкурякова за полугодие сберегла 186 тонн металла — почти половину сэкономленного всеми сменами цеха.

Коммунисты - листопрокатчики продолжают поход за экономию, изо дня в день ищут пути меньшего расходования металла, топлива на единицу продукции.

Н. КОРШУНОВ.

Навстречу Дню строителя

Шлаковата сверх плана

Готовя достойную встречу Дню строителя, коллектив завода изоляционных материалов решил дать сверх плана три тысячи кубометров минеральных утеплителей. Шлакоплавильщики с честью сдержали свое слово. Для новостроек страны выпущено дополнительно к заданию не три, а три тысячи 475 кубометров шлаковойлока и шлаковаты.

Коллектив предприятия успешно справился в июле с выпуском продукции как по валу, так и по номенклатуре. Одной шлаковаты выпущено почти в 2,5 раза больше, чем планировалось. Производительность труда выполнена на 102 процента. Это хороший подарок Дню строителя!

А. БОЛОТНИКОВ.

Уборку ведем организованно

Кажется, совсем недавно комбайнеры Василий Дмитриевич Камнев и Сергей Тимофеевич Сошнев сделали первый заезд на участке ржи. А сейчас уже в хозяйстве убрано 120 гектаров озимых культур и 30 гектаров гороха. Слаженно работают комбайнеры, спорится дело у них. Каждую смену они выполняют норму выработки на 150 процентов. За каждым комбайном закреплена автомашина, которая отвозит зерно на ток.

Здесь на току полеводы пропускают рожь через сложную зерноочистительную машину. Чистое, сухое отсортированное зерно отправляют государству, а также засыпают семенной фонд. Уже засыпали 45 тонн ржи на семена.

Колхозники ведут также скирдование соломы. На этой работе заняты члены двух полеводческих бригад и автомашины. Солома свозится к животноводческим фермам.

А. БАТАРИНА,
бухгалтер Сонинского колхоза.

От столяра до руководителя цеха

ВОЙНА ОТОРВАЛА Виктора Бушина от любимого столярного дела и бросила в круговорот суровых событий.

Бывший солдат поступает в модельный цех завода ДРО. За время службы в рядах Советской Армии руки отвыкли от работы, многое позабылось. Но природная смекалка и помощь товарищей сделали свое дело.

Виктор Николаевич не только восполнил пробел, но и пополнил свои знания в области деревообработки. Руки становились все более послушными, стали действовать быстрее и лучше, инструмент раскрывал перед ним новые достоинства и возможности. Уже через два года ему присваивают пятый разряд.

День за днем, месяц за месяцем, год за годом росло мастерство Бушина. В коллективе он вел себя скромно, успехами не кичился, к товарищам относился внимательно, никому не отказывал в помощи.

В 1955 году Виктора Николаевича выдвигают в контрольный аппарат. Вот здесь-то убедился Бушин, что знаний у него маловато. И он поступает в школу рабочей молодежи, а по ее окончании — на вечернее отделение техникума. В 1961 году осуществилась мечта модельщика. Он закончил курс обучения в техникуме, успешно защитил диплом и получил звание техника.

Год спустя, Виктору Николаевичу предложили возглавить модельный цех. В начале он колебался: мучили сомнения — хватит ли знаний, опыта? А потом дал согласие.

Трудно было молодому начальнику первое время. Цех длительное время не справлялся с планом и тормозил работу не только литейных цехов, но и всего предприятия. Дисциплина труда низкая. Нужно было с первого дня ломать все старые порядки.

—Так дело не пойдет, — заявил Бушин на первом рабочем собрании. — Работу следует начать по-другому. Посмотрите, до чего дошли? Стыдно.

Начальник цеха понимал, что не так-то просто вырвать с корнем плохое. Но он не сомневался, что победа будет за большинством. Разговор, который у него состоялся с коллективом, вылился в такую откровенную беседу, которая не могла не сблизить начальника с подчиненными.

—Этот наладит, — заговорили о нем.

Вокруг нового начальника стали группироваться передовики производства. Они-то и помогли ему сплотить настоящий коллектив. А тут кадровый модельщик, руководитель бригады, ныне секретарь партийного бюро цеха Александр Иванович Брагин, следуя почину москвичей, поговорил со своей бригадой и все единогласно приняли заповеди разведчиков будущего и вступили в соревнование за звание бригады коммунистического труда. А вскоре в патриотическое движение вступил весь коллектив цеха.

Сейчас модельный цех на хорошем счету в предприятии. Уже второй год подряд он успешно справляется с производственным заданием, своевременно обеспечивает литейные цехи необходимой оснасткой. В июле модельщики успешно выполнили заказы большой химии.

В выполнении заказов химической промышленности хорошо трудились модельщики А. И. Парунов, П. И. Кудасов, Ю. И. Сорокин, П. М. Сметанов, Н. П. Резвов и другие. Большая заслуга в этом принадлежит начальнику цеха В. Н. Бушину, который умело направлял работу, осуществлял техническое руководство, обеспечивал модельщиков необходимой оснасткой, материалом и инструментами.

В. СУВОРКИН,
нештатный корр. «Новой жизни».

МОСКВА. В Государственном музее революции СССР открыта выставка «Химия на службе коммунизма». На выставке демонстрируется множество разнообразных экспонатов, рассказывающих о применении химии во всех отраслях нашего народного хозяйства.

На снимке: посетители выставки осматривают макет завода синтетического каучука, проект которого разработан институтом «Гипрокаучук».

Фото О. Кузьмина.
Фотохроника ТАСС.

ФЕЛЬЕТОН

СЕРДЦЕЕД

Родившись в 1927 году, Юрий Александрович Балдин за период своего совершеннолетия успел осчастливить трудовым участием добрый десяток различных организаций и предприятий. Лесоторфоуправление, завод ДРО, строительно-монтажное управление, целинные земли, городское автохозяйство, Арзамасская лесоконтора, МТС, профессионально-техническое училище, отделение «Сельхозтехники» и, наконец, совхоз «Выксунский» — таковы основные этапы его производственной деятельности. Работал он шофером, пробовал силы на ниве преподавания и торговли. Но больше всего пришлось ему по душе стоять у руля профсоюзной организации.

По семейной жизни Балдина тоже трудно запомнить. Первый раз он женился в 1946 году на Ирине Г. Прожил два с половиной года, а когда появился на свет сын, заскучал о новом медовом месяце.

—Ты моя единственная, только впервые с тобой я узнал, что такое любовь, — шептал папаша-жених девушкам и направо и налево. Клюнуло все-таки. Нина Н. сжалилась над «разнесчастным» молодцем и дала согласие на брак.

Но второе супружество прослужило удовольствием Юрию Александровичу недолго: народившаяся дочь легла на шею свободолюбивого супруга, как ему показалось, тяжелым бременем.

—Только бежать! Я рожден не для того, чтобы нюхать запах пеленок! В полет? — вскричал Дон-Жуан нового времени.

А вскоре у него появилась новая, уже третья жена Елизавета С.

—Ни одна женщина до сих пор не понимала меня, только ты, ты можешь..., — страстно зашептал он. Кстати, Елизавета через несколько месяцев сумела разглядеть душу подлеца. Разошлась с ним.

А Юрия Александровича и это не очень огорчило. В столовой металлургического техникума ему уже давно приглянулась буфетчица Нина Б.

—Жена от меня уехала, не сошлись характерами,—притворялся он несчастным. При этом не скупился на самые резкие слова, чтобы опорочить женщину, и добавил сокрушенно:

—К старому путь отрезан. Раз она такая — все. Ты моя единственная...

Все у Нины с Юрием шло в порядке. Нина прощала мужу и ночные отлучки, и многосуточные витания в неизвестности: работа такая, надо поддерживать, а не мешать. Долго она таила тайну про себя, но однажды призналась:

—Юра, у нас будет ребенок.

—Ни к чему он нам, — сурово ответил муж.

Нина со слезами на глазах хотела возразить, но перед ней сверкнули злые очи мужа, и она поняла, что между ними будет все кончено.

Вернувшись из больницы, Нина не застала мужа дома. Пришли справиться о нем и сослуживцы из совхоза.

—Не знаю, — ответила Нина на их вопрос: «Где Юрий Александрович?».

—Его, почитай, уже суток двое никто в нашем доме не видел,— пояснили соседи.

А вечером явился, как молод месяц, и сам Юрий.

—Ты что позоришь меня, будто дома не ночую, и... начал избивать жену. — Убирайся...

Юрий давно затосковал. Более двух лет был перерыв с новой женитьбой. В тридцать семь лет «молодую дуру», по его словам, найти трудно. Поэтому он решил сделать второй круг по прежним женам. Предложил руку и сердце Ирине Г. — не клюнуло. Составил петицию Нине Н.: «Я прошу тебя, как лучшего товарища в жизни...»

Ответа на свое душевное послание Юрий Александрович пока не получил. Надеемся, что и тут он получит от ворот поворот.

Надо заметить, что куда более чуткими, чем обманутые Балдиным женщины, оказались члены бюро совхоза «Выксунский» (секретарь тов. Козуля). Любовь к женитьбе Юрия Александровича они расценили как особого рода заботу его о людях и рекомендовали его на должность председателя рабочкома. Такую характеристику закатили, что никто и не подумал усомниться в особо выдающихся деловых качествах и честности Балдина.

—Сердцеед! — так резонно отозвался один из рабочих совхоза о нашем герое. Лучшего определения не придумаешь.

И. ОСИПОВ.

«Олимпийский год — не только для олимпийцев»... Это движение приобрело широкий размах в городе и на селе..

В Верхнеуральске (Челябинская область) состоялись соревнования пятой олимпиады «Золотой колос». В них приняли участие около 500 сильнейших сельских спортсменов. Этим стартам предшествовали соревнования молодежи в бригадах, колхозах, совхозах.

На снимке: сильнейшие легкоатлеты спортсмены Сосновского района Людмила Солдатенко и Ансар Сиражитдинов зажигают «олимпийский» огонь.

Фото В. Георгиева.

Фотохроника ТАСС.

Чемпионы РСФСР—горьковчане

В Выксе закончились подводные баталии сильнейших спортсменов Российской Федерации, в которых участвовали команды Горьковской, Калининградской, Ростовской, Томской, Вологодской, Свердловской, Псковской областей и Приморского края.

В программу соревнований входило пять упражнений: плавание в ластах (мужчины 500, женщины 300 метров); ныряние в длину в ластах и с маской (мужчины 40, женщины 25 метров); плавание в комплекте № 2 под водой по прямой на 500 метров с выходом в одну точку; плавание в комплекте № 2 под водой с изменением курса без ориентира; плавание в комплекте № 2 с изменением курса по ориентирам группой. Последнее упражнение выполнялось четырьмя участниками каждой команды.

С первого же дня разгорелась упорная борьба. Спортсмены буквально сражались за каждую долю секунды, за каждое очко.

В течение первых двух дней лидировала команда Ростовской области, но потом вперед вырвались горьковчане, которых так и не удалось никому опередить.

В итоге места распределились следующим образом: первое место и переходящий кубок по подводному спорту завоевала команда Горьковской области. Далее идут калининградцы, ростовчане, спортсмены Томской, Волгоградской, Свердловской, Псковской, областей и Приморского края.

Чемпионом соревнований среди мужчин, как и зональных, которые проходили тут же, в Выксе, перед розыгрышем первенства Российской Федерации, стал горьковчанин Анатолий Слюсарев. Он набрал наибольшее количество очков — 4516; второе место досталось представителю калининградцев Юрию Тимченко — 4091 очко; третье — представителю команды Томска Владимиру Титову—3992 очка.

Среди женщин места распределились следующим образом: чемпионкой РСФСР стала также горьковчанка Людмила Царева—4757 очков; второе место завоевала спортсменка Волгограда Алла Литвинова — 4548 очков; на третье место вышла свердловчанка Ирина Петищева—4547 очков.

Чемпионка зональных соревнований выксунка Нина Цыганова заняла пятое место в личном зачете. У нее 4120 очков.

Особо следует отметить Анатолия Слюсарева. Это опытный подводник, неоднократный участник первенств РСФСР и СССР, член сборной команды РСФСР.

В этих соревнованиях Анатолий дважды вызывался на пьедестал почета и ему дважды присваивалось звание: чемпиона зоны и чемпиона РСФСР. Слюсарев награжден дипломом, алой лентой чемпиона, ценным подарком и жетоном I степени.

А. Слюсарев и хороший тренер. Это он подготовил молодую спортсменку Горьковской команды Людмилу Цареву. Он ее личный тренер. И Людмила, которая впервые участвовала в больших соревнованиях, оправдала доверие и усилия тренера. На зональных соревнованиях она завоевала третье место, а на первенство РСФСР — первое. Царева также награждена дипломом чемпиона, алой лентой чемпиона, ценным подарком и жетоном I степени.

Флаг завершения соревнований под звуки Гимна Советского Союза опустили чемпионы РСФСР 1964 года Анатолий Слюсарев и Людмила Царева. Но это только полуфинал. Сейчас сборная команда Российской Федерации вылетела в г. Алушту на тренировочный сбор. 22 августа в Алуште начнется первенство СССР по подводному спорту, в которых будут участвовать спортсмены всех союзных республик, а также городов Москвы и Ленинграда, спортивных обществ Вооруженных Сил СССР.

Пожелаем сборной команде РСФСР спортивных успехов.

О. ШТЕЙНБЕРГ,
член Президиума Федерации подводного спорта СССР, главный врач Центрального Морского клуба СССР, судья I категории.

Телевидение

5 августа, СРЕДА

17.50 **Праздник Советской Прибалтики. К 24-й годовщине принятия Латвийской ССР в состав Союза ССР.** Передача из Риги.

18.30 **«Мастера прекрасного».**

19.00 **«Мир сегодня».**

20.00 **«На стадионах и спортивных площадках».**

20.50 **Т. Тэсс — «Перестань, «Мадлен!»** Телевизионный фильм.

21.30 **Телевизионные новости.**

22.00 **«В эфире — «Молодость».** «По горизонтали и вертикали».

6 августа, ЧЕТВЕРГ

18.00 **Телевизионные новости.**

18.10 **«На полях страны».**

18.30 **Праздник Советской Прибалтики. К 24-й годовщине принятия Эстонской ССР в состав Союза ССР.** Передача из Таллина.

18.50 Киноискусство союзных республик. **«С вечера до утра».** Художественный фильм (Эстония).

19.30 ПРОГРАММА КУЙБЫШЕВСКОЙ СТУДИИ ТЕЛЕВИДЕНИЯ.

21.30 **«Эстафета новостей».**

Извещение

VI объединенный пленум комитета комсомола производственного управления и райсовета ДСО «Урожай» состоится 7 августа в 11 часов дня в Тепловском колхозе.

Повестка дня пленума: «О состоянии и мерах улучшения физкультурно-спортивной работы в колхозах и совхоза района».

На пленум приглашаются, кроме членов пленума, кандидатов в члены пленума и членов ревизионной комиссии, секретари первичных комсомольских организаций, члены комитета комсомола, преподаватели физвоспитания школ района, председатели советов коллективов физкультуры колхозов и совхозов, школ, заведующие клубами.

Это интересно

ДОМ ИЗ СТЕКЛА

Стена многоэтажного дома целиком состоит из стекла. Толщина ее— 12 сантиметров, но по прочности она не уступает полуметровой кирпичной кладке. Такие опытные стенные панели для сборных домов изготовлены на Саратовском стекольном заводе. Высокую прочность панелям обеспечивают плиты из стекла особой закалки, между которыми помещены пеностеклянные листы.

В новых домах не будет и привычных оконных рам. Они заменены пакетами из двух стекол, герметически соединенных между собой. Прослойка сухого воздуха предохраняет окна от замерзания и явится хорошим тепловым изолятором.

Для отделки здания будут использованы различные стеклопластики.

Сейчас на заводе сооружается специальный цех, рассчитанный на выпуск 200 тысяч квадратных метров стеклянных панелей и 100 тысяч квадратных метров стеклопакетов.

(ТАСС).

Зам. редактора А. И. ЗАЙЦЕВ.

ОТ ПРИСТАНИ ДОСЧАТОЕ НА ГОРЬКИЙ ежедневно отправляются два теплохода на подводных крыльях — «РАКЕТА». Первый теплоход отходит в 13 часов дня, второй— в 13 часов 50 минут. Путь от Досчатого до Горького теплоход преодолевает за 5 часов. Цена билета 3 рубля 17 коп.

Кроме того, ЕЖЕДНЕВНО до МУРОМА КУРСИРУЕТ КАТЕР. Отправление из Досчатого в 9 часов утра.

ПОЛЬЗУЙТЕСЬ УСЛУГАМИ УДОБНОГО РЕЧНОГО ТРАНСПОРТА!

Пишите Звоните

НАШ АДРЕС: г. Выкса, Горьковской области, Дом Советов, комната № 11.

НАШИ ТЕЛЕФОНЫ: редактор — 2—66, зам. редактора и секретариат — 1—28, отделы сельского хозяйства и промышленности, бухгалтерия — 3—43.

г. Выкса, типография Горьковского областного управления по печати.

МЦ 14469 Зак 3370. тир. 475.