Пролетарии всех стран, соединяйтесь!

Приокская ПРАВДА

ОРГАН НАВАШИНСКОГО РАЙОННОГО КОМИТЕТА КПСС
И РАЙОННОГО СОВЕТА ДЕПУТАТОВ ТРУДЯЩИХСЯ

№ 76 (2212) | Вторник, 25 июня 1968 года | Год издания XXI-й | Цена 2 коп.

Сегодня в номере:

* *Накануне уборочной страды*
* Воспитание подростка — дело важное
* Сетевое планирование на заводе
* Хорошо детворе!

Уборочной технике — готовность

Мне довелось проводить проверку готовности уборочной техники в совхозах «Кулебакский» и «Валтовский». Выяснилась следующая картина.

Совхоз «Кулебакский» — довольно большое хозяйство. Здесь много техники, идет ее ремонт. Так, из 5 тракторных косилок уже готово четыре, конные косилки подготовлены полностью, отремонтировано двое конных граблей, сенопресс.

Готовятся силосоуборочные машины. В совхозе два агрегата «УБД—3». Один из них подготовлен, другой скоро будет отремонтирован. Имеется кормоизмельчитель растений. Он также готов к уборке трав.

Хуже обстоят дела с зерноуборочными машинами. Из трех комбайнов один только готов к выезду в поле. Два других находятся в стадии ремонта. Механизаторы совхоза заверили меня, что к первому июля оба комбайна будут отремонтированы.

Плохо готовятся к работе картофелеуборочные комбайны. В совхозе их отремонтирован один. Пусть и далеко до уборки картофеля, все же ремонт машин надо вести заранее. Только в этом случае их можно качественно подготовить.

В совхозе «Валтовский» три отделения. Уборочная техника имеется в каждом из них. Остановимся на центральной усадьбе совхоза.

Здесь готовы к работе конные грабли, стогометатель и копновоз, ботвоуборочные машины и роторная косилка. Осталось отремонтировать одну тракторную косилку, так что коллектив Валтовского отделения организованно начнет сенокос и закладку силоса. Завершается здесь и подготовка к уборке зерновых.

В Роговском отделении вся сеноуборочная техника готова к работе. Полным ходом идет ремонт зерноуборочных и картофелеуборочных комбайнов.

Сравнивая два совхоза, видишь, что последнее хозяйство лучше готовится к уборке урожая. Следовательно, коллективу совхоза «Кулебакский» нужно подтянуться. К 1 июля все зерноуборочные машины здесь должны быть отремонтированы.

Е. ЕРШОВ,
главный инженер управления.

К юбилею комсомола

Комсомол района готовится достойно встретить свой большой праздник — 50-летие ВЛКСМ. К числу знаменательных событий, посвященных юбилею, можно отнести два ближайших. Первое из них — конкурс молодых токарей судостроительного завода «золотые руки». Он состоится 29 июня, когда группа молодых передовиков токарного дела встанет за станки и получит задание. Победители получат награды, затем поедут в Горький на областной конкурс.

Райкомом комсомола намечается проведение районного конкурса молодых трактористов. Он вызывает большой интерес и будет проводиться впервые.

В. ДМИТРИЕВ.

В счет июля

Хорошо трудится в июне магазин спорттоваров Навашинского торга. В этом месяце коллектив заметно улучшил свою работу. Это позволило ему выполнить месячный план в трехнедельный срок. Магазин сейчас работает в счет следующего месяца.

В братских социалистических странах

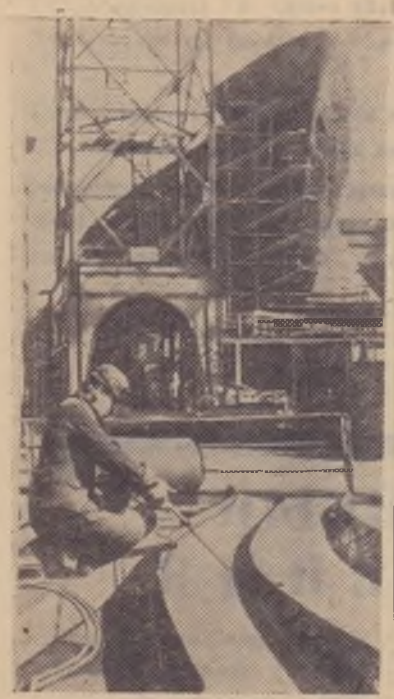

ПОЛЬША. Медленно движущиеся вдоль набережных мощные портальные краны, грохот металла, шипение ацетиленовых аппаратов, люди в голубых комбинезонах — таков повседневный облик щецинской верфи имени польского революционера А. Варского. За послевоенное двадцатилетие здесь спущено на воду 160 судов общим тоннажем 1,000.000 тонн.

Под флагами Польши, СССР, ОАР, ЧССР, Бразилии, Мексики и других стран бороздят они моря и океаны, славя имя щецинских строителей.

На снимке: на верфи.

Фото ЦАФ—ТАСС.

Хозяйствовать расчетливо

Немного сравнений

Недавно бюро экономического анализа подвело итоги хозяйственной деятельности колхоза за I квартал 1968 года. Они отрадные. Сельхозартель добилась лучших успехов, чем в прошлом году. Так, надой молока от коровы возрос на 114 килограммов. Валовая прибавка молока составила 58,6 процента.

Колхозники стремились не только увеличить производство молока, но и боролись за снижение затрат на эту продукцию. Об этом говорит следующий показатель. За первый квартал себестоимость одного центнера молока составила 17 рублей 9 копеек, или на 1 рубль 13 копеек ниже плановой.

Во-первых, на снижение себестоимости повлиял рост надоя молока, во-вторых, хорошая организация труда на фермах. Благодаря повышению культуры производства, т. е. благодаря механизации трудоемких работ в животноводческих помещениях, повысилась производительность труда. На производство одного центнера молока было затрачено 1,14 человеко-дня при плане 1,6 человеко-дня.

Во втором квартале себестоимость молока будет еще ниже. Ведь в летнее время коровы содержатся на дешевых пастбищных кормах. И надои сейчас значительно выше, чем в первом квартале. Каждая корова дает в сутки около 10 литров молока.

Колхоз произвел в этом году более дешевую свинину. Каждый центнер этого вида животноводческой продукции обошелся колхозу в 153 рубля 53 копейки.

Однако результаты могли быть лучшими, если бы на откорм свиней было обращено более серьезное внимание. Ведь среднесуточный привес свинины составил 315 граммов, тогда как на производство одного центнера свинины было затрачено 7,5 центнера кормовых единиц. Это довольно много.

Корма дали неполную отдачу. Здесь сказались недостатки в организации откорма свиней. Их передерживали на откорме. Отдельных свиней снимали с откорма весом около 120 килограммов. А ясно, что животные, достигнув веса 90 килограммов, дают низкий привес.

Отдельные хозяйства района откармливают свиней до 80-90 килограммов и продают их государству. Организация интенсивного откорма позволяет хозяйствам получать более высокие привесы.

В летние месяцы надои молока и привесы животных продолжают расти, а следовательно, наряду с увеличением производства молока и мяса увеличивается и продажа их государству. Это дало возможность Сонинскому колхозу досрочно выполнить полугодовой план-заказ государства по реализации молока и мяса.

Анализ хозяйственной деятельности колхоза за 1 квартал показал положительные стороны в работе сельхозартели. Были вскрыты и недостатки. Их мы учтем и устраним.

Скоро бюро экономического анализа будет подводить итоги хозяйственной деятельности колхоза за первое полугодие. Всесторонний анализ даст нам возможность и в дальнейшем вести хозяйство расчетливо.

А. БАТАРИНА,
председатель бюро экономического анализа Сонинского колхоза.

С помощью гербицидов

Хороши посевы овса на семенном участке. Но культурные растения оказались в плену сорняков. Чтобы спасти посевы от сорной травы, были внесены гербициды. Их вносило звено по защите растений при Навашинском отделении «Сельхозтехника».

Химическая прополка дала положительные результаты. Сорняки были уничтожены на площади 40 гектаров.

В. БОРДОВИЦЫН,
агроном по защите растений.

Удобрения — в пары

Земледельцы Гремячевского колхоза закладывают основы будущего урожая. Они вывозят удобрения в паровые поля.

На участки доставляется торф. Потом сюда будет вывозиться навоз. Земля получит сотни тонн торфонавозных компостов.

На вывозке торфа заняты трактористы Василий Федорович Железцов и Вениамин Николаевич Клопов. Они возят торф на самосвальных тележках. Ежедневно участвуют в вывозке удобрений шоферы Виктор Павлович Железцов, Алексей Иванович Шитов и Виктор Иванович Середенин.

Погрузка торфа механизирована. Эту работу ведет тракторист Иван Андреевич Ершов.

На поля доставлено 150 тонн торфа. Торфяной поток с каждым днем усиливается.

А. ФИЛЯЮШКИН,
бухгалтер колхоза.

Комсомольская жизнь

Пришел на завод подросток

Закончился учебный год в школах и профессионально-техническом училище. Какую профессию выбрать в жизни? Вопрос этот волнует каждого молодого человека. Но, пожалуй, трудно решить его тем, кому только что исполнилось шестнадцать лет.

Многие из них, придя на завод, даже не знают, кем бы они хотели быть, какому делу научиться. И тут очень нужна помощь цеховых комсомольских организаций и заводского комитета ВЛКСМ. Мы беседуем с ребятами, узнаем, чем они интересуются, увлекаются. И после этого решается вопрос, куда направить того или другого, к какому опытному производственнику или в какую бригаду прикрепить.

Молодежь довольно быстро перенимает от своих учителей секреты мастерства, сноровку, через некоторое время многие из них начинают работать самостоятельно. Взять, к примеру, судомонтажный цех. Только одних комсомольцев трудится здесь 99 человек. Приятно бывает слышать, что большинство их отлично справляется с нормами выработки, что среди молодежи почти нет нарушителей трудовой дисциплины.

Да это и понятно. Ведь за работой каждого юноши или девушки следит старший товарищ, всегда готовый подсказать, об'яснить, придти на помощь. Немало таких вот подопечных на счету у мастера Ли Хен-дюн и бригадира И. И. Тацюк. Многие годы проработали они на заводе, крепко полюбили ставшее им родным предприятие. А сейчас эту любовь, привязанность к заводу кадровые производственники стараются передать новичкам.

Более ста юношей и девушек трудятся в судомеханическом цехе. Много молодежи пришло в цехи СК-2, СК-3, СК-4 и другие. Всех подростков, как правило, взяли под свою опеку старейшие рабочие. И чувствуя такую заботу, молодежь невольно начинает работать лучше, ответственней относиться к порученному делу.

Взять, например, комсомольца Юрия Миронова. Только в апреле текущего года пришел он в цех СК-2 из ПТУ №8. Но уже и за это короткое время зарекомендовал себя хорошим электросварщиком. Аналогичная судьба Валентины Кисловой. Она пришла в цех после окончания восьми классов. С помощью старых производственников в совершенстве овладела профессией разметчицы, учится в судомеханическом техникуме. Судосборщик Владимир Глебов норму выработки за пять месяцев выполнил на 134 процента. Он окончил школу рабочей молодежи, активное участие принимает во всех проводимых молодежью цеха мероприятиях.

Немало юношей и девушек, показывающих образцы самоотверженного труда, и в других цехах. В коллективе производственников цеха СК-3 пользуется заслуженным авторитетом электросварщик Василий Сидоренков. За короткое время хорошо овладели профессией слесаря и из месяца в месяц перевыполняют задания Вячеслав Пронин — инструментальный цех, Дмитрий Варламов— судомеханический цех и многие другие.

Забота о молодых рабочих входит в одну из основных обязанностей членов комитета ВЛКСМ завода. Мы хорошо сознаем, что сегодняшний подросток — это строитель коммунистического завтра, и в нем надо воспитывать лучшие черты советского человека. Стараемся с первых же дней дать новичку понять, что работа каждого на предприятии важна и ответственна.

Правда, не все парни и девчата по достоинству оценивают такую заботу о них. Встречаются среди юношей и такие, с которыми нам приходится, как говорят, повозиться. Пришел в цех СК-4 Александр Новиков. Кое-как освоил он профессию электросварщика. Но никак не хотел он трудиться добросовестно. Часто опаздывал на работу, задание зачастую не выполнял. С Сашей много беседовали руководители цеха, секретарь комсомольской организации. Но он не исправлялся. Недавно мы обсуждали его на бюро заводского комитета ВЛКСМ. Новиков дал слово, что будет трудиться честно. Сейчас комсомольцы следят за поведением Саши, помогают встать ему на правильный путь.

Большое внимание уделяем мы учебе молодых. Проводим вечера: «Посвящение в рабочие», «Встречи с ветеранами труда», которые помогают молодежи понять, как почетно звание—рабочий, как упорно и добросовестно надо трудиться, чтобы оправдать его.

В. ЗУЕВ,
секретарь комитета комсомола завода «Ока».

—Когда я прохожу по Навашину, сердце мое наполняется гордостью,—говорит каменщица ОКСа судостроительного завода «Ока» Раиса Гудкова.—Во многих многоэтажных домах есть доля и моего труда.

Раиса работает каменщиком уже двенадцать лет. Каждый месяц она перевыполняет нормы выработки.

На снимке: Раиса ГУДКОВА.

Фото Н. ИСАЕВА.

Начало положено

Много сейчас хлопот у механизаторов Натальинского отделения совхоза «Валтовский». Они ведут уход за посевами, занимаются ремонтом уборочной техники.

Комбайны готовят механизаторы Михаил Петрович Дубов и Геннадий Степанович Масанов. Они же будут работать на этих машинах.

Однако ремонт идет медленно из-за нехватки запчастей и за неимением сварочного аппарата. Руководству совхоза надо оказать помощь механизаторам в подготовке техники.

Б. ВОЙКИН,
механик Натальинского отделения совхоза «Валтовский».

Один из лучших

Геннадий Иванович Швецов работает старшим пастухом в Ефановском колхозе. Несколько лет подряд он пасет дойное стадо и добивается хороших показателей в труде.

За май текущего года Геннадий Иванович обеспечил надой молока от каждой коровы по 297 килограммов. В соревновании пастухов района он занял 4 место.

Пастух применяет загонную пастьбу скота. В зависимости от погоды меняет распорядок пастьбы. В жаркое время выгоняет стадо ночью.

—В июне результаты будут еще выше,—говорит Геннадий Иванович,—поможет в этом подкормка коров зеленой массой.

Геннадий Иванович Швецов обязался обеспечить за пастбищный период надой молока от каждой коровы не менее 1300 килограммов. И он сдержит свое слово. Об этом говорят первые итоги работы пастуха.

Ф. СИВОХИН.

На снимке: Г. И. Швецов.

Фото Н. ИСАЕВА.

ДОСТОЙНЫЙ УВАЖЕНИЯ

Отгремела война, с фронта возвращались солдаты. Вернулся в свое родное село и Василий Кириллович Гурин.

Наступили трудовые будни. Военную специальность сменил на гражданскую.

Вначале работал в колхозе, но чувство, что он этому делу отдает свои силы не полностью, не покидало его. Его влекло другое, но для этого нужно учиться, и он учился.

Вечерами при керосиновой лампе занимался математикой, русским языком. Наступил 1948 год. Василий Кириллович впервые вступил за прилавок.

Большую помощь в освоении новой специальности оказывал самый близкий, дорогой друг—жена. Она работала заведующей Ефановским сельмагом. К ней в ученики пошел Гурин.

Время шло, канули в неизвестность робость, неуверенность в себя.

Но через некоторое время Василий Кириллович работает во вновь построенном продовольственном магазине.

В вверенном ему магазине всегда чисто, товары разложены по полкам, со своеобразным вкусом. Продавец вежлив с покупателями. За всю свою деятельность у него не было недостач. Этот человек пользуется большим уважением жителей села.

Г. ЯШИН,
селькор.

Организация и планирование производства

ПРОБЛЕМЫ СЕТЕВОГО ПЛАНИРОВАНИЯ

Прошел год со времени создания на судостроительном заводе службы сетевого планирования и управления. За этот период произведено обучение инженерно-технических работников методам составления и расчета сетевых графиков, отработаны формы необходимой документации, порядок ее прохождения в цехах и отделах. Бюро СПУ был разработан сетевой график строительства головного судна «Кишинев», произведена его оптимизация на электронно-вычислительной машине.

Внедрение графика в производство произведено с начала стапельного цикла, т. е. с закладки судна. Прогнозы ЭВМ в основном оправдываются: «Кишинев» сошел на воду в мае несмотря на то, что закладка произошла на десять дней позднее запланированной даты. Кроме того, из-за неблагоприятных погодных условий судомонтажный и судосборочные цехи практически весь январь на стапелях и сборочных площадках не работали. Отделы снабжения, внешней кооперации не смогли своевременно обеспечить цехи рядом поставок и материалов.

Опыт внедрения системы СПУ показывает, что она может успешно использоваться и быть хорошим подспорьем руководителям завода, цехов, участков в прогнозировании сроков выполнения отдельных работ и заказов в целом, в принятии решений по сокращению длительности работ от закладки судна до его сдачи так называемого критического пути, составляемого на оптимальных расчетах. Она улучшает взаимосвязь между цехами-изготовителями и сборочными цехами.

В целях сокращения цикла постройки на основании сетевого графика были приняты, к примеру, такие важные решения, как передача на изготовление части секций из цеха СК-2 в цех СК-3, одновременная сборка носовой и цилиндрической части корпуса вместо поочередной сборки 1-го и 2-го районов.

Было бы большой ошибкой заявлять, что с внедрением сетевого планирования все обстоит благополучно. При внедрении системы работники службы СПУ столкнулись со значительными трудностями, преодолеть которые не удалось до сих пор. Это и отсутствие достаточного опыта работы по системе СПУ как на заводе, так в целом и в отрасли, что часто приводило к ошибкам, это и неувязка сроков поставки материалов, рабочих чертежей, комплектующего оборудования со сроками выполнения соответствующих работ по сетевому графику, что приводило к нарушению нормального хода строительства корабля.

Существующая система планово-учетных единиц внутризаводского планирования производства не отвечает требованиям сетевого планирования. Не отвечают требованиям и действующие технологические комплекты, особенно по машиностроительной части (МСЧ), насыщению. Ведомости МСЧ составлены так, что в один техкомплект входят детали разных конструктивных групп, что сильно затрудняет монтаж, создает так называемый «дефицит», возникает невозможность включения этих работ в сетевой график, что, естественно, срывает выполнение последующих, предусмотренных графиком работ.

Существующий до настоящего времени показатель по валу не способствует успешному внедрению системы СПУ. Руководители цехов и участков под угрозой перерасхода фонда зарплаты стремятся выполнить этот показатель, а выполнение работ критического пути отодвигается на задний план. Таких фактов немало.

Для примера можно привести факт изготовления цехом СК-2 (бывший начальник тов. Сидоров) секций второго района, в то время, как они должны были изготовляться после секций 1-го и 3-го районов. Или случай недопустимо долгого изготовления цехом СК-3 секции 1-01, находившейся на критическом пути. Аналогичные явления наблюдаются и на втором судне данного проекта.

К сожалению, в большинстве цехов оперативные совещания проводятся не по перечню работ, выделяемых бюро СПУ, а по «своим графикам», не ведется анализ работ критического пути и не принимаются меры по его сокращению.

В настоящее время принимаются меры по переработке техкомплектов, ведомостей по МСЧ, платежной таблицы. Работа по переработке документации, в которой наряду с нашими сотрудниками принимают участие сотрудники Горьковского филиала ЦНИИТС и «Волгобалтсудопроекта», будет закончена в августе. Но это, конечно, будет лишь частью в улучшении работы по сетевому планированию. Хорошо известно, что наиболее эффективным метод оказывается в случае, если в его внедрении, разработке сетевых схем активно участвуют все руководящие работники, занятые на строительстве судна.

Ю. ВОРОНОВ,
начальник бюро СПУ.

Дела мало-окуловских овощеводов

В строгом, параллельном порядке разбито несколько десятков грядок. Почва хорошо удобрена минеральными удобрениями и органическим компостом.

Грядки засеяли семенами капусты. Дней через пять появились первые всходы. Начался уход. Его проводили Ермилина Ирина Прокофьевна, Петрова Анна Ефимовна, Ермилина Прасковья Ивановна, Аверьянова Мария Петровна. Они пропалывали рассаду, вели подкормку органическим удобрением, поливали рассаду дважды в день. Воду подвозил Иван Михайлович Кондратьев.

Кропотливый труд тружеников земли не пропал даром. Рассада капусты находится в хорошем состоянии. Полеводческая бригада приступила к высадке рассады на поле, засажено уже 1,5 гектара. При посадке соблюдается прямолинейность рядков.

Хорошо чувствует себя «кузику». В том году мы собрали хороший урожай этой культуры. В этом собираемся получить лучше.

Дружные всходы огурцов, но сорняки мешают их росту. Механизатор колхоза Каленов Валерий Иванович ведет междурядную обработку этой культуры. На днях колхозники приступят к прополке посевов в рядках.

И. ЕРМИЛИН,
и. о. бригадира.

Экзаменатор „поющих“ деревьев

В леспромхозах и на сплавных рейдах Прикамья среди многих тысяч рабочих есть двадцать два человека редкой специальности. Зовут их здесь «музыкантами». И вот почему.

Почти все музыкальные инструменты делаются из ели. Но не любая елка может быть удостоена чести превратиться в деку скрипки или крышку рояля. Растет в дремучих лесах Пермской, Архангельской, Вологодской и некоторых других областей страны так называемая резонансная ель.

На нижних складах леспромхозов или во время сплава специалисты - сортировщики (те самые «музыканты») отбирают прямые гладкоствольные ели, имеющие мелкие слои годовых колец. Бревна проходят жесткие испытания на «музыкальность» и только уж потом появляется на них клеймо — буква «Р» (резонансная).

В среднем на полторы сотни бревен приходится одно «поющее». Представляете, какой кропотливый труд у этой приемной комиссии! Ведь ей за лето нужно проэкзаменовать миллионы стволов....

Многие годы работает сортировщиком Иван Николаевич Смольников. С одного взгляда определяет он «музыкальные способности» плывущих сквозь сортировочную сетку бревен. Наблюдать за его работой— удовольствие. Как испанский пикадор, ловко и точно орудует он багром. Одно прикосновение к бревну, и оно уже само через узкие ворота заплывает в сортировочный дворик, на сборный пункт резонансной древесины. Личное клеймо Ивана Николаевича известно на всех музыкальных фабриках страны!

Прикамье— самый крупный поставщик в стране резонансной ели. В этом году Пермская межобластная заготовительная контора «Музлесдрев» намечает отправить в разные концы страны (и за рубеж) около 150 тысяч кубометров «поющей» древесины.

В. ПАШИН,
корр. ТАСС.

Лидия Андреевна Галина в 1953 году заочно окончила Городецкое педагогическое училище. А воспитателем детского сада она стала работать еще раньше, в военный 1943 год.

Руководит Лидия Андреевна подготовительной группой детского сада судостроительного завода «Ока», что находится в селе Большое-Окулово. В этом году, как и ежегодно, ее воспитанники пойдут в школу.

Лидия Андреевна — неутомимая труженица, отдающая воспитанию детей все свои силы и знания. Вот и теперь она учит ребят чтению, рисованию. Она воспитывает у детей любовь к природе родного края, прилежность к труду.

—Все дети в моей группе хорошие, — говорит Лидия Андреевна. —Например, Саша Зимин, Марина Пискунова, Алеша Сасин, Оля Питерова и многие другие уже подготовились к школе.

Лидия Андреевна награждена значком «Отличник народного образования».

На снимке: Лидия Андреевна Галина готовится к занятиям с детьми.

Текст и фото Н. ИСАЕВА.

Космический художник

Первый из землян летчик-космонавт СССР Алексей Леонов увидел нашу голубую планету, яркие немерцающие звезды, ослепительное Солнце не из иллюминатора космического корабля, а непосредственно, гораздо более полно, чем видели окружающий мир космонавты, летавшие в кабине космического корабля. Необыкновенные пейзажи, увиденные в космосе, А. Леонов отобразил в серии картин.

В настоящее время А. Леонов продолжает работу над картинами космического цикла, связанными с космическими кораблями «Восток» и «Восход», а также над лунным циклом картин как «Затмение Солнца на Луне», «Восход Солнца на Луне» и другими картинами.

На снимке: Алексей Леонов у себя дома за работой над новой картиной.

На снимке внизу: картина А. Леонова «Человек на Луне». Твердые темные породы под ногами первых лунопроходцев. Резкие изломы трещин. Ни один звук не слышен на Луне: говорить друг с другом и Землей можно только при помощи радио. На черном со звездами «небе» —Земля.

ИДЕТ ПИОНЕРСКОЕ ЛЕТО

ДЕНЬ В ЛАГЕРЕ

(1)

Озеро Свято — чудесный уголок природы. Какая здесь чистая вода. На дне озера можно пересчитать все мелкие камешки. Подует легкий ветерок, и меняется цвет воды. То он становится синим-синим, как небо, то темнеет. А вокруг озера могучие сосны. Они отражаются в водах чудо-озера.

Здесь на берегу удивительного по своей красоте водоема, в сосновом лесу, раскинулся пионерский лагерь судостроительного завода «Ока». Более трехсот детей кораблестроителей отдыхают в нем одновременно, а за три очереди там побывает около тысячи ребят.

Хорошо в этой стране Пионерии сейчас. Жизнь в лагере начинается в восьмом часу утра и утихает поздним вечером.

Утром в сосновом лесу с его хвойным запахом звучит горн. Жизнь в лагере началась. Под'ем, зарядка, линейка. Звенят голоса председателей отрядов, они сдают рапорт старшему пионервожатому Брониславу Приходько.

—Товарищ старший вожатый! Отряд на линейку построен.

По распорядку дня после завтрака обычно — работа в колхозе, сбор лекарственных трав. Сегодня же пионеры под руководством своих вожатых после завтрака занимаются благоустройством лагеря. Они сами оборудовали отрядные и лагерную линейки. Линейки посыпаны песком, а по сторонам их девочки посадили цветы.

Вот на своей линейке копошатся самые маленькие жители пионерского городка. Их так и называют «Октябрятская республика орлят». Командиром у них— учительница четвертой городской средней школы Лидия Алексеевна Курская. «Орлята»— просто молодцы! Они сами оборудовали свою линейку, поливают цветы. Сегодня в лагерь детей судостроителей должны придти в гости пионеры из муромского лагеря, расположенного недалеко от навашинцев. Надо хорошо встретить гостей. На снимке (1) показан момент, когда «орлята» вместе с воспитателем Альбиной Ивановной Рогожиной приводят в образцовый порядок свою линейку.

(2)

А недавно навашинские пионеры ходили в гости к своим муромским друзьям. Муромцы поставили для них концерт художественной самодеятельности. Таким же концертом встретили навашинцы своих соседей в этот день.

В лагере судостроителей — полный простор для развития талантов детей. Здесь создан детский хор, который уже разучил «Песню о первом пионерском отряде»,польскую народную песню «Кукушка»и др.

—Особо следует отметить талантливых певцов— солистов Наташу Храмову, Галю Зюзину, Лену Курскую, — говорит руководитель музыкальных занятий Лидия Алексеевна Курская.

В лагере есть ансамбль «Веселый музыкант», который уже выступает перед ребятами. На снимке (3) показано выступление этого ансамбля, который исполняет кубинский танец.

А у юных спортсменов свои заботы. Под руководством физрука Анатолия Швырлова ежедневно проходят соревнования спортсменов по волейболу, теннису, футболу. Проводились занятия по гражданской обороне, военизированная игра.

Летний день велик. Времени хватает и на полезные занятия, и для отдыха, и для рыбной ловли. На снимке (2) —юные рыболовы из лагеря. Они часами просиживают с удочками на берегу озера и иногда возвращаются с добычей.

(3)

Под'ем и спуск флага— почетная обязанность пионеров, которую не каждому удается заслужить. Под звуки горна и барабанов флаг поднимают и опускают пионеры Юра Семенов, Женя Кислов, Лена Павловская и другие, лучше всех дежурившие по кухне, участвующие в общественной работе.

... Где-то за озером садится солнце. Спущен лагерный флаг. В домах, где спят пионеры, наступает тишина.

Текст и фото Н. ИСАЕВА.

И такое бывает...

Медвежья неосторожность

Необычное происшествие случилось у поселка слюдянщиков Мама, на севере Иркутской области. На одном из участков высоковольтной линии электропередачи неожиданно произошло замыкание цепи. Дежурная бригада электриков во главе с И. Масокиным выехала в тайгу, чтобы устранить неисправность.

Рабочие быстро обнаружили оборванный провод. Рядом с опорой лежали два бурых медведя—один большой матерый и второй—еще детеныш.

Осмотр места аварии помог установить обстоятельства гибели животных. Резвясь, медвежонок вскарабкался на опору и уцепился за провод. Изолятор не выдержал нагрузки и оборвался вместе с косолапым проказником. Медведица, не понимая, что произошло с ее питомцем, бросилась к нему на помощь и наступила на провод...

Электрики, как настоящие таежники, посетовали по поводу медвежьей неосторожности, но в конце концов решили, что нарушать технику безопасности на линии не следует и медведям.

(Корр. ТАСС).

ИЗ ЗАЛА СУДА

По заслугам

Жители города Навашина, рабочие судостроительного завода «Ока», ранее судимые за хулиганство Литонов Г. М. и Щемлев Ю. К. после отбытия наказания на путь исправления не встали. Они злоупотребляли спиртными напитками и на почве пьянства вновь совершили преступление.

Вечером, 8 апреля 1968 года, будучи в состоянии опьянения, они встретили на площади им. Ленина г. Навашина гр. Максимова В. М., пристали к нему и подвергли его избиению, причинив ему телесные повреждения. За совершенное преступление хулиганы были арестованы и на днях предстали перед Навашинским районным народным судом.

Суд признал виновными Литонова и Щемлева в совершении злостного хулиганства и приговорил: первого к трем с половиной годам, а второго к четырем годам лишения свободы с отбыванием наказания в исправительно-трудовой колонии строгого режима.

Приговор суда встречен с одобрением присутствующими в зале гражданами.

А. ЗВЕРЕВ,
пом. прокурора Навашинского района.

Письмо в редакцию

Когда наведут порядок?

Здание БСЦ на заводе«Ока» находится в эксплуатации уже четвертый год. Оно было принято и сдано с большими недоделками. Работающие в этом здании и люди, обедающие в столовой, постоянно подвергаются определенной опасности. Сооружение на вид приличное, но если посмотреть поближе... В здании все дверные косяки держатся, как говорится, на «честном слове». Это относится и к оконным рамам (есть даже окна без петель и шпингалет, как, например, в кладовой цеха СК-3, в мужской раздевалке, в ПРБ цеха СК-2 и др.). Вентиляционная труба на крыше была сложена так, что камни из нее провалились в посудомойку столовой, лишь случайно не травмировав работниц. Туалеты первого этажа до конца не доделаны.

Хотя цехи СК-2 и СК-3 проводили ремонт, но все же это обязанность строителей.

Но, пожалуй, главный недостаток—это то, что до сего времени нет настоящего под'езда со стороны фасада. Здесь не исключены несчастные случаи. У фасада здания навалены всевозможные отходы металла и древесины, несколько лет стоит котел для варки битума. Рядом у бездействующего крана вытянут петлей оголенный электрический кабель, здесь же открытые колодцы и теплотрасса, в которые можно провалиться не только ночью, но и днем.

Ремонт и наведение порядка у здания БСЦ требуется не только для благоустройства, но и для обеспечения безопасного входа в само здание.

З. ТРЕТЬЯКОВА,
работница БСЦ.

Редактор
С. А. КАРНАЕВ.

Навашинская типография Управления по печати Горьковского облисполкома Заказ 488. Тираж 4600.