Пролетарии всех стран, соединяйтесь!

Приокская ПРАВДА

ОРГАН НАВАШИНСКОГО РАЙОННОГО КОМИТЕТА КПСС
И РАЙОННОГО СОВЕТА ДЕПУТАТОВ ТРУДЯЩИХСЯ

№ 15 (2151) | Суббота, 3 февраля 1968 года | Год издания XXI-й | Цена 2 коп.

В райкоме КПСС

Недавно бюро Навашинского РК КПСС, обсуждая на своем заседании вопрос «Об участии интеллигенции села Позднякова в массово-политической работе среди населения», отметило, что подавляющее большинство интеллигенции села крайне слабо участвует в воспитательной работе. Многие учителя и специалисты сельского хозяйства с лекциями, беседами среди колхозников не выступают. Агитколлектив на селе бездействует. В селе оказалась в запущенном состоянии культурно - воспитательная работа, художественная самодеятельность отсутствует.

Неудовлетворительное состояние политической работы на селе, слабое участие в лекционной работе об'ясняется тем, что секретари школьной партийной организации тов. Будюк Е. Я. и колхозной партийной организации т. Пичужкин Д. И. безответственно отнеслись к своим обязанностям. Не использовали общего политического и трудового под'ема, вызванного подготовкой к славному пятидесятилетию Советского государства, не организовали интеллигенцию на чтение лекций на важнейшие политические, международные, естественно-научные и атеистические темы.

Партийные организации и сельский Совет (председатель тов. Грачева Е. К.) не уделяли внимания воспитательной работе с животноводами и механизаторами. Секретарь колхозной парторганизации т. Пичужкин среди животноводов не бывает, не интересуется условиями быта и труда работников ферм. В результате социалистическое соревнование среди животноводов организовано формально, организация труда низкая, до сего времени не решается вопрос о переходе на пятидневную рабочую неделю. Тов. Пичужкин допускает личную недисциплинированность в работе, нарушает установленный распорядок дня в колхозе. Часто оставляет работу раньше положенного времени. Пользуясь положением старшего бухгалтера колхоза, он выписывает и выдает из колхозной кассы денежные средства отдельным лицам не в день зарплаты, а когда кто попросит. А это вредная практика способствует развитию пьянства.

В колхозе не на высоте находится критика и самокритика. Здесь давно уже не выпускается стенная газета. На страницах районной газеты были помещены критические статьи в 1967 и 1968 годах. В них отмечались недостатки воспитательной работы среди колхозников, но секретарь парторганизации тов. Пичужкин неправильно реагирует на критические выступления в газете. Критические статьи не обсуждались, и мер по устранению недостатков не принималось. На бюро также отмечалось, что секретарь колхозной парторганизации формально относится к решениям и указаниям вышестоящих организаций.

Вследствие создавшейся обстановки в селе бытуют старые обычаи и обряды. Имеются случаи хулиганства и пьянства.

За запущенность массово-политической работы, за игнорирование критических выступлений и проявленную недисциплинированность секретарю колхозной партийной организации тов. Пичужкину Д. И. бюро райкома КПСС решило об'явить строгий выговор с предупреждением и освободить его от обязанностей секретаря партийной организации. Предложить районному производственному управлению сельского хозяйства и правлению колхоза рассмотреть вопрос о возможности оставления т. Пичужкина Д. И. в должности старшего бухгалтера колхоза.

За запущенность работы агитколлектива и слабую постановку массово - политической работы среди населения секретарю школьной парторганизации тов. Будюк Е. Я. об'явлен выговор, директор школы тов. Трифонов Г. И. предупрежден.

Предложено исполкому районного Совета депутатов трудящихся рассмотреть вопрос на своем заседании о работе Поздняковского сельского Совета. Тем самым повысить ответственность у руководителя Совета за организацию культурно-массовой работы на селе.

Решением бюро обязаны партийные организации, председатель Совета принять решительные меры по устранению отмеченных недостатков, разработать совместные меры, направленные на усиление массово-политической и культурно-воспитательной работы. Особо обращено внимание партийных организаций на привлечение интеллигенции для работы с народом. Организовать тематические вечера, чтение лекций, докладов, бесед, художественной самодеятельности, мобилизуя колхозников на успешное выполнение производственных планов и социалистических обязательств.

Почетное звание заслуженного учителя

Указом Президиума Верховного Совета РСФСР за заслуги в области народного образования присвоено почетное звание заслуженного учителя школы РСФСР группе работников народного образования по Горьковской области. В том числе присвоено почетное звание заслуженного учителя школы РСФСР **ОБИДОВСКОМУ Льву Ивановичу** — директору Монаковской средней общеобразовательной трудовой политехнической школы Навашинского района.

Большую помощь получают колхозы и совхозы от Тульской зональной агрохимлаборатории. Ее сотрудники проводят анализы на содержание в почве камня, фосфора, определяют кислотность почв, составляют картограммы. В этом году было обследовано 180 тысяч гектаров пашни.

На снимке: техник - картограф Алевтина Соловьева составляет картограмму.

Фото П. МАСЛОВА.

Фотохроника ТАСС.

Пятилетку — досрочно

Больше дешевой продукции

Ефановские колхозники успешно закончили юбилейный год. Достигнуты некоторые успехи в области животноводства. От каждой коровы получено молока на 390 килограммов больше, чем в 1966 году. От каждой свиноматки получено по 23 поросенка. Отдельные телятницы получили среднесуточный привес животных по 540 граммов.

Производство продукции животноводства возросло, увеличилась и ее продажа государству. Однако не все виды животноводческой продукции оказались дешевыми.

От выращивания крупного рогатого скота колхоз понес убыток в сумме 17 тысяч рублей. Получилось это вследствие того, что в хозяйстве плохо использовались дешевые пастбищные корма и зеленая подкормка. Потом имелись случаи падежа крупного рогатого скота. Порой государству продавались молоко низкого качества и скот низкой упитанности.

Подобные ошибки будут учтены в текущем году. Наш колхоз переходит на хозрасчет. При такой форме ведения хозяйства будут учитываться все недостатки, использоваться новые резервы.

От выращивания крупного рогатого скота колхоз понес убытки. Это обязывает нас обратить на эту отрасль более серьезное внимание.

Мы будем развивать свиноводство и овцеводство. От этих отраслей животноводства колхоз получил прибыль. Так, например, от свиноводства получено 40 тысяч рублей, а затрачено на содержание, кормление свиней 34 тысячи рублей.

Большой убыток колхоз понес от коневодства. На содержание лошадей было затрачено 17 тысяч рублей, а получено—2 тысячи рублей. Этот факт говорит о том, что мы плохо используем конное тягло.

Производство продукции будет расти и в этом году. Для этого есть все условия. Зимовка скота в хозяйстве проходит успешно. Во-первых, хорошо обстоит дело с кормами. Так, рацион крупного рогатого скота составляет 9 кормовых единиц.

Кормовая база улучшена за счет концентратов, корнеплодов, картофеля. В прошлом году зерновых собрано с гектара на 4 центнера больше, чем в 1966 году, картофеля — на 34 центнера. Урожай гибридной брюквы составил 65 тонн с гектара.

Созданы хорошие условия для работы животноводов. На фермах механизированы такие трудоемкие работы, как подача воды, доение. Имеются во дворах подвесные дороги, с помощью которых убирается навоз.

Животноводы работают пять дней в неделю. У них больше остается времени для отдыха. С переходом на пятидневку заработок работников ферм не уменьшился. Месячный заработок доярки по-прежнему составляет в среднем 105 рублей, заработок телятницы и свинарки— 85-90 рублей.

Хорошая оплата, два выходных, облегчение труда на фермах позволили нам разрешить проблему с кадрами животноводов. Теперь колхозники охотно идут работать на ферму. И работают добросовестно.

Животноводы Ефановского колхоза взяли повышенные обязательства на 1968 год. Свои наметки работники ферм успешно претворяют в жизнь. Об этом говорит организованное проведение зимовки скота на фермах.

Н. МАРИН,
председатель Ефановского колхоза.

В борющемся Вьетнаме

Несмотря на трудности военного времени, правительство и местные власти Демократической Республики Вьетнам оказывают постоянное внимание подрастающему поколению. Почти все дети эвакуированы из наиболее угрожаемых районов. Врачи следят за состоянием здоровья малышей.

На снимке: на профилактическом осмотре.

Фото Л. ПОРТЕРА.

Фотохроника ТАСС.

Советское строительство

Обсужден вопрос о работе библиотек

В обращении к работникам культуры Российской Федерации, принятом на Всероссийском совещании 13 января текущего года, записано: «Библиотечные работники! Полнее используйте и пропагандируйте книгу— источник знания. Открывайте новые библиотечные пункты. Пусть книга и впредь в еще большей степени будет верным другом и советчиком в каждом доме, в каждой семье».

И не случайно вопрос о работе библиотек обсуждался на днях на исполкоме Б-Окуловского сельсовета. Заведующая сельской библиотекой А. А. Батанина в своем докладе отметила, что за истекший год выдано книг по сравнению с 1966 годом на 2106 экземпляров больше. Всего за год прочитано книг 17172 экземпляра. Среди них особое место занимает общественно-политическая литература, да и понятно, минувший год был юбилейным. Количество читателей за год увеличилось на 861 человек.

Библиотекой систематически проводятся тематические литературные вечера и диспуты, иногда непосредственно на производственных участках, на ферме, красном уголке правления колхоза. Такие диспуты, как «Человек человеку друг», «О чем мечтает мое поколение», проведены в школе.

Больше, чем в прошлые годы, было оформлено книжных выставок, проведены обзоры литературы на такие темы, как: «Ленин и революция», «Ленин —вождь Октября», «Октябрь шагает по планете». Беседы и обзоры иногда проводятся у книжной выставки, открытых полок. Так, например, обзор общественно-политической литературы сделала медицинский работник Татьяна Семенова. Лекцию о вреде религии прочитала А. И. Дьяконова, о коммунистической морали — Татьяна Цуканова, Зоя Колабанова.

Проводились библиотекой и такие вечера, на которых встречались три поколения жителей села. Чтобы читатели ярче представили полувековой путь страны, наши достижения во всех отраслях народного хозяйства, была организована выставка под названием «До самой далекой планеты не так уж, друзья, далеко». Интересно прошел вечер «Земля—космос— Земля».

Увеличилось в сельской библиотеке количество юных читателей. Кроме того, большое количество детей пользуется школьной библиотекой. Фонд детской литературы с каждым годом пополняется.

На исполкоме сельсовета были отмечены и существенные недостатки в работе библиотек. В обеих библиотеках недостаточно выполнено оформление. Слабо поставлено руководство по индивидуальному чтению детей. Указали депутаты сельсовета и на некоторые другие недостатки.

С. П. Фролов отметил, что в библиотеках не всегда учитываются запросы читателей, нет тетради, где бы записывались требуемые книги. П. И. Рогожин указал на то, что много книг в библиотеках старых, у которых нет ни начала, ни конца, и требуют списания. И .Н. Шарапов подверг критике правление колхоза за то, что оно не использует средства, отчисляемые для приобретения литературы.

Исполком сельсовета принял решение, направленное на улучшение работы библиотек.

А. БОРИСОВ.

В честь юбилея любимого писателя

В районной библиотеке развернулась подготовка к 100-летию со дня рождения великого пролетарского писателя А. М. Горького. Оформлен тематический стеллаж, посвященный писателю, с разделами: «Ленин и Горький», «Жизнь и творчество А. М. Горького», «Горький в первой русской революции». Выставлены все произведения буревестника пролетарской революции.

Готовится радиопередача, посвященная Горькому.

З. ДРЯХЛОВА,
заведующая районной библиотекой.

БУХАРЕСТ. Площадь Республики.

Фото А. СТУЖИНА. Фотохроника ТАСС.

КОМИ АССР. Международная комиссия по новым минералам и минералогической номенклатуре утвердила новый минерал и его название «черновит». Он найден и исследован учеными института геологии Коми филиала Академии наук СССР Б. А. Голдиным, М. В. Фишманом и Н. П. Юшкиным.

Минерал назван «черновитом» в честь академика А. А. Чернова, открывшего много полезных ископаемых в Коми АССР.

«Черновит» — призматические кристаллики светло-желтого или медово-желтого цвета размером от 0,25 до 0,65 миллиметров. Он является рудным минералом и нашел широкое применение в электронике.

На снимке: Н. П. Юшкин (слева) и Б. А. Голдин исследуют «черновит».

Фото А. ОВЧИННИКОВА.
Фотохроника ТАСС.

Уметь считать, анализировать

Метод работы новый, а порядки старые

Ефановский деревообрабатывающий завод является предприятием, вырабатывающим товары народного потребления, к которым в настоящее время предъявляется особенно повышенный спрос и прежде всего к их качеству. Однако коллектив этого предприятия работает неудовлетворительно. План по производству валовой продукции в истекшем году им выполнен всего лишь на 92,2 процента, значительно больше по сравнению с 1966 годом выпущено бракованных изделий. В чем причина? Где корень зла?

Попробуйте об этом спросить у директора завода Е. М. Левина, секретаря парторганизации А. Г. Шаронова, экономиста С. Я. Табашникова, тех, кто, несомненно, должен делать «погоду» на предприятии, кто обязан ясно видеть и даже предвидеть: на чем завод может выгадать, где потерять. Однако исчерпывающего ответа на эти вопросы руководители ДОЗа не дадут. В лучшем случае вам назовут цифры, сколько уплачено штрафов и неустоек за недоставку и за отгрузку в адрес покупателей некачественной продукции. А цифры эти внушительные.

Только за шесть месяцев истекшего года за низкое качество изделий завод уплатил штрафов 2695 рублей. За недопоставку товаров народного потребления за полугодие уплачено неустоек 2129 рублей. Непроизводительные расходы на этом предприятии в 1967 году составили около 7,0 тысяч рублей.

Занимались ли руководители предприятия по-настоящему анализом финансового состояния на заводе? Думается, что нет. А кому как не им глубоко вникать в экономику производства, настойчиво приводить в действие все резервы, изыскивать пути снижения себестоимости продукции, улучшения ее качества.

Ефановский деревообрабатывающий завод одним из первых в районе с июля прошлого года перешел на работу по новой системе планирования и экономического стимулирования. Казалось бы, этому должна предшествовать большая подготовительная работа. Но ее не было. Ни партийная, ни профсоюзная организации не мобилизовали коллектив на повышение рентабельности предприятия, снижение себестоимости изделий, улучшение организации труда.

Анализ проверки использования рабочего времени на заводе показал, что расходуется оно крайне нерационально, норму выработки многие не выполняют. Причина этого — недостаточная техническая подготовка кадров, низкая трудовая дисциплина, неслаженность в работе между дирекцией, заводским комитетом профсоюза и партийной организацией завода. Завком очень слабо ведет работу с нарушителями трудовой дисциплины.

На предприятии плохо поставлена политико - массовая работа. Лекции и доклады здесь читаются редко, стенная газета выпускается от случая к случаю, отсутствует злободневная наглядная агитация. А ведь на ДОЗе работают 18 коммунистов. Кто как не они должны возглавить здесь действенное социалистическое соревнование за выполнение принятых обязательств на третий год пятилетки. Но авангардная роль партийной организации проявляется в этом слабо.

За неудовлетворительную работу завода руководство его в декабре прошлого года было строго наказано. Районный комитет партии предложил в кратчайший срок разработать мероприятия по коренному улучшению производственной деятельности. Но и до сего времени этих мероприятий нет.

Не желает оно перенимать передовой опыт и на других предприятиях. Все контакты с нами у руководителей ДОЗа сводятся по существу к одному: взять побольше различных материалов и денег. Берут они все что надо и не надо.

Производственной проверкой установлено, что на заводе с апреля прошлого года без движения лежат матрацные блоки на 1912 рублей, на 480 рублей завезено совершенно не нужного для производства технического войлока, запас ножовочных полотен по металлу создан на десять лет, имеется три бочки черной краски, которая в условиях завода почти не используется. И все это лежит мертвым капиталом, усугубляя финансовое положение завода.

С июня 1967 года предприятие имеет просроченную задолженность по ссудам банка до 40 процентов норматива его собственных оборотных средств. В результате деревообделочники не имеют возможности приобретать необходимые для производства сырье и материалы, а в ряде случаев несвоевременно получают и заработную плату.

В новых условиях работы законом предусмотрены более жесткие финансовые санкции. Если Ефановский ДОЗ будет работать старыми методами, то он окажется в тяжелом финансовом положении. Поэтому дирекции предприятия, партийной организации, завкому профсоюза надо изменить свое отношение к возложенным на них ответственным обязанностям.

Н. МОРОЗОВ,
председатель планово - бюджетной комиссии райсовета.

Газ Сибири

Запасы природного газа в СССР удвоились после открытия месторождений на севере Тюменской области. Изменения в топливный баланс внесли три гигантских месторождения. Их богатства превышают 4,4 триллиона кубометров. Еще недавно этим количеством исчислялись общие запасы газа в СССР.

Ожидается, что к 1975 году промыслы, расположенные восточнее Урала, будут давать более трети газа, добываемого в СССР. **(Корр. ТАСС).**

Техническая мысль в действии

Весомый вклад рационализаторов

Еще тогда, когда завод строительных материалов №7 строился, рационализаторы стремились к тому, чтобы возводить его с меньшими затратами. Так, например, при строительстве склада готовой продукции по их предложению был использован естественный грунт вместо песчаного основания. По предложению новатора Н. Е. Кулькова было применено бетонное покрытие этого склада вместо армированного. Все это дало экономический эффект в сумме около 28 тысяч рублей.

Группа рационализаторов в составе т. т. С. В. Гуменюк, Б. В. Телегина, А. Н. Кобловa, Ф. С. Вилкова поставила задачу увеличить производственную мощность известковых печей. И добилась своего. Повысилась производительность шахтных печей, улучшилось качество обжига извести.

Решив эту трудную задачу, рационализаторы пошли дальше. Они реконструировали бункер дозатора известковых печей, увеличив тем самым выпуск ценного строительного материала. Этим предложением наших новаторов заинтересовался проектный институт, и оно получило применение на других родственных предприятиях.

В процессе работы ленточные питатели не обеспечивали бесперебойную работу на приеме песка, часто выходили из строя. И здесь рационализаторы нашли верное решение. Они сконструировали и внедрили лотковые питатели, что обеспечило бесперебойную подачу песка и дало солидный экономический эффект.

Основным сырьем для получения силикатного кирпича является обыкновенный песок, добываемый в карьере. На одну тысячу штук кирпича его требуется 2,4 кубометра. Для увеличения запасов полезного ископаемого — песка внедрено предложение рационализатора Н. П. Евстигнеева, изменившего технологию вскрышных работ, которое дало экономию в сумме 7940 рублей. В результате значительно улучшилась подача нужного сырья для силикатного кирпича.

Новатор Н. А. Макаров разработал и внедрил новую схему охлаждения греоня обжигательных печей.

В зимние месяцы значительно усложняются условия для работы в силикатном производстве. Дозаторы работают на пневматике. Образующийся конденсат в трубах в сильные морозы замерзает, и дозаторы отказывают в работе.

Как устранить это зло?— Над таким вопросом задумались рационализатор В. Ф. Коровин и ряд других товарищей. Новаторы разработали схему и чертежи деталей дозаторов для приведения их в движение электроприводами. Внедрили и это новшество. Результаты хорошие. Зимние холода стали не страшны дозаторам. Кроме того, получен экономический эффект в сумме 4920 рублей.

Завод растет. Увеличивается потребность строек в извести. Чтобы увеличить производство ее, необходимо было поднять пропускную способность линии подачи извести. Эту задачу взялись разрешить рационализаторы Ф. И. Грачев, А. И. Натекин, Н. А. Макаров. Взамен молотковой дробилки они установили щековую, и дело пошло на лад.

Каждую зиму работа экскаваторов в песчаном карьере приносила нам много хлопот. Дело в том, что дизели, установленные на них, особенно в холодную погоду, заводились с большим трудом. А из-за этого нередко срывалась подача песка. Было принято решение перевести добычу песка на электропривод, экскаваторы в любую минуту стали готовы к работе.

При запарке кирпича в автоклавах часто пробивалась диафрагма автоблокировки. Из-за этого происходил перерасход тепловой энергии, задерживался цикл запарки. Рационализатор В. И. Кочетов предложил установить дополнительный вентиль для отключения диафрагмы, и это дало возможность избегать перерасхода тепла.

Завод все больше и больше выпускает силикатного кирпича, из-за этого подчас не хватало автоклавов для запарки. Новаторы производства Б. И. Игонин и И. А. Смолин предложили смонтировать дополнительную линию для выпуска пара, что дало возможность увеличить оборачиваемость автоклавов и сэкономить немалые средства.

На предприятии было тяжелое положение с хозяйственно-питьевым водоснабжением. Хорошая вода имеется в скважине, что у детского сада №3, но подвести ее в завод было нелегко. Но рационализаторы нашли выход и из этого положения. Они предложили провести трубы под железнодорожным полотном.

Много ценных предложений внесли механики М. Г. Рудаков и М. Д. Залисский.

На заводе немало людей творческой мысли.

Но следует сказать, что мы могли бы сделать еще больше. Рационализаторам есть где приложить свои силы. На предприятии еще достаточно узких мест, над чем следует поработать новаторам.

Следует отметить, что в цехах не всегда оперативно рассматриваются рационализаторские предложения, а принятые медленно внедряются в производство.

Мы принимаем меры к тому, чтобы дать дорогу всякой ценной инициативе, шире и глубже расширять движение рационализаторов.

Люди творческой мысли нашего завода внесут свой достойный вклад в дело досрочного выполнения пятилетнего плана.

П. ОСИПОВ,
исполнитель БРИЗ завода строительных материалов №7.

ПО РОДНОЙ СТРАНЕ

Уникальную операцию сделал в Институте физиологии имени А. А. Богомольца Академии наук Украины известный советский патофизиолог доктор биологических наук В. П. Демихов. Вместе с сотрудниками института Н. П. Адаменко, В. П. Дорощуком, Ю. Ф. Герей и Ф. Ф. Зелинской он подсадил четырехлетней дворняжке Мухтару голову и передние конечности двухмесячного щенка.

Впервые В. П. Демихов провел аналогичную операцию в 1953 году. Цель нового эксперимента — получение новых научных данных в подобных операциях.

На снимке: доктор биологических наук Владимир Петрович Демихов около собаки с подсаженной головой.

Фото Ю. МОСЕНЖНИКА.
Фотохроника ТАСС.

АРХАНГЕЛЬСК. Группа лыжников — лучших молодых строителей железной дороги Архангельск — Карпогоры из треста «Севтрансстрой» отправилась в 1.000-километровый агитпоход. Лыжники пройдут вдоль второй очереди стальной трассы, которая кратчайшим путем свяжет Архангельскую область и Коми АССР.

Участники пробега посетят места боевых схваток отрядов Красной Армии и партизан с белогвардейцами и интервентами, встретятся с рабочими лесопромышленных предприятий, охотниками, рыбаками, звероводами — героями гражданской и Великой Отечественной войн. Они расскажут им о том, как продолжает архангельская комсомолия эстафету трудовых подвигов отцов.

Лыжный бросок закончится 15 февраля в Сыктывкаре. Он посвящен 50-летию Вооруженных Сил СССР и полувековому юбилею Ленинского комсомола.

На снимке (справа-налево) руководитель группы, начальник комсомольского штаба стройки железной дороги Архангельск—Карпогоры Ю. Иванов, бригадир плотников СМП-221 треста «Севтрансстрой» Г. Кротов и главный энергетик треста «Севтрансстрой» С. Овчинников уточняют маршрут группы.

Фото А. ОВЧИННИКОВА.
Фотохроника ТАСС.

Новый государственный стандарт на молоко

В текущем году пред'являются новые требования к качеству продукции. При сдаче молока будет учитываться не только его кислотность, но и техническая загрязненность, и посторонние привкусы и цвет молока.

В зависимости от качественных показателей молоко делится на сорта. К первому сорту относится молоко, имеющее кислотность не выше 18 градусов, чистоту I группы и бактериальную обсемененность не ниже I класса. Молоко второго сорта должно иметь кислотность не выше 20 градусов, чистоту II группы, бактериальную обсемененность II класса.

Молочные заводы могут принимать от хозяйств молоко, не отвечающее требованиям первого и второго сорта, однако кислотность молока должна быть не выше 21 градуса, бактериальная обсеменнность не ниже III класса, чистота не ниже третьей группы. Молоко, не отвечающее требованиям нового стандарта, приниматься не будет, так же, как и молоко, полученное в первые и последние 7 дней лактации.

Не подлежит приемке молоко, имеющее запах химикатов, нефтепродуктов, лука, чеснока, полыни.

Определение бактериальной обсемененности молока делается не реже одного раза в декаду. Результаты пробы действительны до следующего анализа.

С введением нового стандарта устанавливаются и новые закупочные цены на молоко. Следовательно, чем выше будет качество молока, тем больше дохода получит хозяйство.

Одним из факторов получения качественного молока является процесс очистки его (фильтрация) и охлаждение. При отсутствии в хозяйстве механических установок для охлаждения молока специальных охладителей следует использовать для охлаждения лед, родниковую воду, а в зимнее время снег.

Руководителям совхозов, колхозов надо сделать все необходимое, чтобы на каждой молочной ферме имелось помещение молочной для обработки и хранения молока с оборудованной в ней простейшей лабораторией для определения качества молока. Сохранение качества продукции, получаемой в хозяйствах — это не кампания, а повседневная кропотливая работа. В некоторых хозяйствах района еще до настоящего времени не приступили к заготовке льда, а кто заготавливает, то крайне медленно. Заготовку льда нужно проводить из расчета одного кубометра на одну тонну продаваемого молока государству. Совсем не приступили к заготовке льда Коробковский, Малышевский, Ефремовский, Сонинский, Румасовский, Салавирский, Бобровский, Мамлейский колхозы.

Одним из факторов получения чистого молока является механическая дойка коров. В ряде хозяйств района дворы оборудованы доильными установками, имеется аппаратура, а доение коров продолжается вручную.

В. САСИН,
инспектор по заготовкам и качеству сельхозпродуктов.

Хорошее начало

Проявлением политической зрелости старшеклассников является их повышенный интерес к внутренней и международной жизни страны. Молодежь волнуют события последних дней, особенно агрессивная деятельность США. Разведывательный корабль у берегов Кореи, катастрофа самолета с ядерным оружием на борту у Гренландии — все это волнует молодежь и возмущает их сердца.

Волнение и интерес школьников проявился в заседании политического клуба 10-б класса школы №4 г. Навашина, на котором были обсуждены вопросы современного международного положения.

Особо активное участие в обсуждаемых вопросах приняли учащиеся Колпаков Коля, Соломина Люда, Панкратова Валя, Федоров Слава, Колмыков Олег и другие.

Первое занятие клуба провел директор школы И. В. Пахомов.

П. ИВАНОВ.

К годовщине со дня рождения

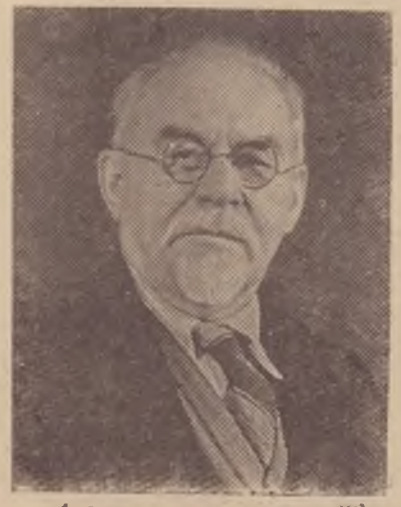

4 февраля исполняется 90 лет со дня рождения Григория Ивановича Петровского (1878-1958), видного деятеля Коммунистической партии и Советского государства.

Г. И. Петровский — член Коммунистической партии с 1897 года. Был депутатом 4-й Государственной думы в составе большевистской фракции. В 1917-19 гг. занимал пост народного комиссара внутренних дел РСФСР. В 1919-39 гг. он председатель Всеукраинского ЦИК, а затем председатель ЦИК СССР.

В последующие годы занимал ряд ответственных должностей. Более 10 лет избирался кандидатом в члены Политбюро ЦК Коммунистической партии.

Фотохроника ТАСС.

Киноканитель

Пошел я на днях в кино в районный Дом культуры, что находится в селе Большое-Окулово. Купил билеты на 19 часов, но места и ряды на них не были указаны. Уже в 18 часов 30 минут все места в зрительном зале были заняты. Остальным зрителям пришлось стоять. В зале нет никакого порядка.

М. ШМАКОВ.

Об этом же пишут в редакцию и другие жители Б-Окулова.

В селе Большом-Окулове,
В субботу, в воскресенье ли,
Какая в этом разница,
Пришлось мне побывать.
Иду себе я вечером,
Мне делать было нечего,
В районный Дом культуры тут
Решил я заглянуть.
Рекламы фильмов яркие
В глаза мне сразу бросились,
А я в кино давненько уж,
Признаться, не бывал.
Я занял в кассу очередь
И вытащил двугривенный.
Беру билет. Но что это?
Нет ряда места нет.
Ну, ладно, себе думаю,
Быть может, здесь по-новому,
Гляжу, где до сеанса бы
Немножко посидеть.
Ни стульев и ни лавочек
Глазами не нашарил я.
Ну что же, рассуждаю я,
Коль нет, так постоим.
А люди прибывали все:
Мальчишки, парни, девушки
И женщины с младенцами,
Мужчины под хмельком.
Шумят, кричат, ругаются,
Пищит ребенок маленький.
Верзила-парень девушку
Послал ко всем чертям.
И вдруг дверь отворилася,
И в зал все люди бросились.
Меня, Федота старого,
Отбросили назад.
Вошел туда последний я,
Гляжу, места все заняты,
Я к контролеру-женщине,
Она мне говорит:
—Нет плана зала, дедушка.
Придется постоять.
Стою, ну что ж поделаешь,
Картина интересная.
Да только шум, свист, выкрики
Мешают мне глядеть.
А тут, как колос по ветру,
Сосед стоит, качается.
А от него разносится
Густой табачный дым.
И лопнуло терпение
Федота из Навашина.
Сказал я: «Безобразие»,—
И вышел из кино.
Хочу спросить работников,
Что ведают культурою:
—Когда в кино в Окулове
Порядок наведут?

Дед Федот.

Г. И. ПЕТРОВСКИЙ—ДРУГ ДЕТЕЙ

Четвертого февраля исполняется 90 лет со дня рождения Г. И. Петровского — видного деятеля Коммунистической партии и Советского государства. В настоящей статье я коснусь только одной стороны его многогранной деятельности — работы по ликвидации беспризорности детей, перевоспитанию их.

Двадцатые годы, гражданская война еще не окончилась, по улицам наших городов бродили беспризорные дети. Советская страна делала все для ликвидации беспризорничества, для перевоспитания беспризорников.

Большой вклад в это дело внес Г. И. Петровский, который в те годы был председателем Всеукраинского ЦИКа. В ознаменование его большой и плодотворной работы по борьбе с беспризорностью одной из колоний близ Харькова присвоено имя Г. И. Петровского.

Эта колония была большим детским учреждением. На ее территории находились пять детских домов, школ, столовая, мастерские, больница, баня, дом для обслуживающего персонала, большой хозяйственный двор с постройками для животноводческой фермы и хранения сельхозинвентаря. При колонии имелся большой фруктовый сад, огород, теплица и несколько гектаров земли, на которой колонисты возделывали пшеницу, рожь, овес и корнеплоды. В этой колонии в двадцатые годы, около шести лет, я руководил педагогической частью.

За время моей работы Г. И. Петровский посетил колонию три раза. Коллектив колонии имел возможность испытать силу морального воздействия этого простого, кристаллической чистоты и благородства человека, основной чертой которого была постоянная забота о трудовом народе, тесная связь с ним и безграничная любовь к детям.

Черты благородной, высокоорганизованной натуры Г. И. Петровского находили подтверждение в повседневной работе его и особенно ярко проявлялись при посещении им детских учреждений. Посещая колонию, он внимательно знакомился с педагогической и хозяйственной деятельностью коллектива, сердечно беседовал с детьми и работниками колонии. Григорий Иванович интересовался трудоустройством колонистов, методами стимулирования их интересов к учебе и труду.

—Приучайте детей трудиться, научите любить труд,— рекомендовал Григорий Иванович,—создавайте в колонии атмосферу радостного труда. Уважайте и любите детей, работайте так, чтобы вернуть детям потерянное ими детство.

Вполне понятно, что посещения Г. И. Петровского давали большую творческую зарядку коллективу колонии, помогая в трудной работе по воспитанию вчерашних беспризорников.

Кроме колонии им. Г. И. Петровского, около Харькова было много других детских колоний, в числе их и колония имени А. М. Горького. Заведующий этой колонией А. С. Макаренко обессмертил гуманные, благородные мероприятия Советского государства по перевоспитанию беспризорников, написал свои знаменитые произведения «Педагогическая поэма» и «Флаги на башнях». Более подробно о педагогической и литературной деятельности А. С. Макаренко будет рассказано в другой статье.

А. СЛАБУНОВ,
пенсионер.

Приносим сердечную благодарность дирекции и завкому судостроительного завода «Ока» и всем товарищам из города Навашина, разделившим наше горе по поводу смерти **ГАМАЮНОВА СЕРГЕЯ ВАСИЛЬЕВИЧА.**

Жена и родные Гамаюнова С.В.

Телевидение

Суббота, 3 февраля.

10.00—Музыкальная развлекательная программа. 10.30—«Искусство и мы». Тележурнал. 11.00—«Здоровье». 11.30—Для детей. «Пойдемте с нами в гости к зверюшкам». 12.00—«В эфире — «Молодость». 13.30 — Субботний репортаж. 14.00—Программа цветного телевидения. 15.30—А. Гайдар «Школа». Спектакль Рязанского Театра юного зрителя. 17.10 — Клуб кинопутешественников. 18.10—«Летопись полувека». Телевизионный многосерийный документальный фильм. «Год 1964-й». 19.00— Информационная программа «Время». 19.30—Творческий вечер композитра А. Петрова. 20.30—Развлекательная программа. 21.15—Почта «Огонька». 22.00 — К 70-летию со дня рождения С. Эйзенштейна. Фрагменты из фильмов «Броненосец «Потемкин» «Александр Невский». «Октябрь», «Бежин луг», «Иван Грозный». 23.35—Танцевальный зал.

СПОРТ

Первый вклад конькобежцев

Спортсмены Навашинского профтехучилища принимают участие в зимней спартакиаде спортобщества «Трудовые резервы» Горьковской области. В ее зачет входят итоги соревнований по нескольким видам спорта.

25 и 26 января в Горьком проходили соревнования по конькам. В составе команды ПТУ № 8 выступали Сергей Лукин, Николай Марцев, Валерий Морозов и Александр Силаев. Наши юноши выступили довольно удачно. Особенно высокие результаты у учащегося группы № 19 Сергея Лукина. Он стал первым на самой короткой дистанции —пятисотке, занял второе призовое место в беге на полтора километра.

Подсчитав сумму очков по трем дистанциям, судейская коллегия решила ввести С. Лукина в состав юношеской сборной области. В феврале он будет выступать в ее составе на ледяных дорожках Кирова и Куйбышева.

Остальные наши ребята показали средние результаты. Однако и это несомненный успех. Конькобежцы внесли неплохой первый вклад в общий зачет коллектива.

Спартакиада продолжается.

М. КЛИМОВ.

Редактор
С. А. КАРНАЕВ.

Навашинская типография.
Тираж 4637. Заказ 108.