Пролетарии всех стран, соединяйтесь!

Прионская ПРАВДА

ОРГАН НАВАШИНСКОГО РАЙОННОГО КОМИТЕТА КПСС
И РАЙОННОГО СОВЕТА ДЕПУТАТОВ ТРУДЯЩИХСЯ

№ 82 (2061) | Воскресенье, 9 июля 1967 года | Год издания XX-й | Цена 2 коп.

Коммунизм создается героическим повседневным трудом рабочих и крестьян на фабриках и заводах, на колхозных и совхозных полях, творчеством интеллигенции.

(Из Тезисов ЦК КПСС „50 лет Великой Октябрьской социалистической революции").

КУРСОМ СОЗИДАНИЯ И ПРОГРЕССА

Всенародное одобрение вызвали решения июньского Пленума ЦК КПСС. Это закономерность нашей действительности: демонстрируя идейное единство, политическую зрелость и сознательность, трудящиеся страны Советов проявляют готовность всегда преданно и неуклонно поддерживать мероприятия партии и правительства, способствующие установлению добрососедских отношений между всеми народами, а значит, расцвету и прогрессу своей многонациональной Родины.

Рабочие, колхозники, интеллигенция Навашинского района, как и все советские люди, с большим интересом знакомятся с материалами июньского Пленума ЦК КПСС «О политике Советского Союза в связи с агрессией на Ближнем Востоке». Труженики нашего района изучают Постановление, а также Тезисы к 50-летию Великой Октябрьской социалистической революции. Они гневно осуждают агрессивные действия израильских правителей и их покровителей—американских и английских империалистов. **Долой с арабской земли! Мы с вами, арабские друзья!** — заявляют навашинцы, горячо и полностью одобряя мудрую внешнюю политику Коммунистической партии и Советского правительства, направленную на сохранение мира на земле.

Судостроители и земледельцы видят в Тезисах гигантский итог героических дел народа-созидателя, свершившего Великую Октябрьскую социалистическую революцию и отстоявшего свою свободу и независимость в жестоких схватках с немецко-фашистскими захватчиками.

—**С вершины пятидесятилетия,** — отмечается в Тезисах,—**партия, советский народ осмысливают пройденный путь, чтобы еще лучше решить новые задачи. Революционное дело, начатое Великой Октябрьской социалистической революцией, ширится, крепнет и побеждает. Социализм—сегодняшний день сотен миллионов людей и завтрашний день всего человечества.**

В эти знаменательные дни, когда каждый советский гражданин-патриот живет думами о мудрых решениях партии, почетный долг всех агитаторов, пропагандистов —донести до рабочих, колхозников, служащих содержание Тезисов ЦК КПСС. Идеи коммунизма — ведущие идеи нашего времени—должны стать достоянием трудящихся района. Пусть на всех предприятиях, в колхозах, совхозе, убежденно и страстно слышится голос агитатора, воскрешающего перед людьми картины прожитого за пятьдесят героических лет, рассказывающего о тех, кто отдал делу революции самое дорогое—жизнь, раскрывающего перспективы движения первого в мире социалистического государства вперед, к коммунизму.

Пропаганду и раз'яснение этого исторического документа важно тесно увязывать с конкретными фактами и материалами из истории района и города. Беседы и лекции целесообразно подкреплять и аргументировать положительными примерами, которых немало можно найти из деятельности заводов, сельхозартелей, жизни сел и деревень. Ценно еще и еще раз напомнить, какого экономического, культурного и материального прогресса добились навашинцы за годы Советской власти, какой вклад вносят они в общее дело коммунистического строительства.

Сейчас, после областного и районного партийного активов, все городские и сельские первичные парторганизации призваны положить в основу своей массово-политической работы Тезисы Центрального Комитета партии. В них—чувства, чаяния, воля советских людей, ратующих и борющихся за процветание родного Отечества, идущих **«в едином интернациональном строю с международным рабочим классом, братскими странами социализма, силами национально-освободительного движения в борьбе против империализма, за мир, демократию и социализм, национальную независимость, безопасность и свободу народов.»**

РАСТУТ СТОГА

На лугах Спас-Седченского колхоза хороший травостой. Здесь начался сенокос. Луга быстро меняют свою окраску. На пестром массиве с разнотравьем все больше появляется зеленых полос—результат работы косилок.

Спас-седченские земледельцы организованно приступили к уборке трав. В прошлое воскресенье вышли на луга тракторные косилки, во вторник подключились к работе все колхозники.

Вот движется в пойме Оки уборочный агрегат. За рулем трактора—Виктор Бибиков, на сиденьях косилок —Юрий Коровин и Виктор Пичугин. Дело у механизаторов спорится. По 6-7 гектаров лугов скашивают они за день.

—Пока неполадок не было, —говорит Виктор Бибиков, —а случись что с косилками—у нас две есть в запасе.

Неподалеку стрекочет навесная тракторная косилка. Ее ведет тракторист Владимир Малышев. У него тоже все в порядке.

За первые четыре дня косилками скошено 40 гектаров лугов. А там, где не пройти косилкам, звенят косы. На счету косцов—20 гектаров скошенных лугов.

—Но скосить травы—это полдела. Надо еще получить качественное сено, — говорит бригадир М. Н. Пичугина.—А с рабочей силой у нас туговато.

Однако спас-седченцы выходят из положения. Они не допускают большого разрыва между косьбой трав и уборкой сена. Этому способствует хорошая организация труда. Здесь каждый колхозник знает свое место. Потом—работают без лишних перекуров, обедают прямо на луговом стане.

12 часов дня. Около дымящихся котлов организованно собираются колхозники. С аппетитом едят суп, кашу. Благодарят за вкусно приготовленный обед поваров Прасковью Михайловну Дранову и Евдокию Ивановну Пичугину.

13 часов дня. Первым поднимается Виктор Бибиков и его напарники. Пошли запрягать лошадей подростки—учащиеся старших классов. И вот 8 конных грабель уже в работе.

Вновь оживленно на лугах. На одних участках сено сгребается в валки, на других—в копны. А вот появляются и первые стога.

Звено Ивана Михайловича Логинова выполняет самую трудную работу—стогует сено.

—Сегодня стогов пять поставим,— говорит звеньевой.

—И мы не подведем,—заметил В. М. Варламов.

Он руководит другим звеном.

Хорошо поработали в тот день, 6 июля, на стоговании сена А. Д. Панфилов, Г. И. Коблов, В. Ф. Погорелов, И. В. Варламов и М. П. Глебов.

Трудились колхозники до поздна. Отправляясь на отдых, они окинули взглядом желтую щетину луга, на котором выросло 12 стогов, и остались довольны результатами своего труда.

—Сегодня хорошо поработали,—подвел итог председатель колхоза А. М. Щепров.— Завтра еще столько стогов поставим. У нас много сена в валках и копнах. Подвози и мечи. Если не подведет погода, то мы сумеем убрать сено за 14-16 рабочих дней.

А убрать предстоит много: 354 гектара лугов. Сегодня при нынешнем травостое не поспешишь. Как выражаются колхозники, трава нынче «жирная». Она долго сохнет.

Все равно уберем вовремя,--заявил В. М. Варламов.

— Правильно, — поддержали его колхозники.—Было бы чего убирать.

А раз колхозники сказали, то сделают. И следовательно, колхоз в этом году будет с кормами.

И. ЛЕСАЕВ.

Итоги соцсоревнования хозяйств района по производству молока за 6 месяцев 1967 года (в килограммах на фуражную корову)

Наименование хозяйств	Надоено за 6 месяцев	Плюс-минус к тому же периоду прошлого года	Надоено за июнь	Плюс-минус к тому же периоду прошлого года
Угольновский	1397	п. 303	294	м. 1
Ефремовский	1294	п. 346	289	п. 56
Новошинский	1162	п. 126	269	—
Ефановский	1125	п. 173	227	п. 36
Коробковский	1061	п. 20	228	м. 6
Шилокшанский	1057	п. 39	197	м. 10
Поздняковский	1023	п. 107	208	п. 5
Тепловский	1014	п. 109	228	п. 46
Малышевский	1012	п. 160	241	п. 32
Гремячевский	1000	п. 147	222	п. 57
Совхоз «Кулебакский»	985	п. 64	236	п. 28
Б-Окуловский	936	м. 11	243	п. 18
С-Седченский	924	п. 126	241	п. 11
Сонинский	887	м. 38	218	п. 24
Румасовский	868	п. 91	196	п. 39
Ломовский	864	п. 109	191	п. 3
Мамлейский	837	п. 59	243	п. 4
Бобровский	824	п. 137	223	п. 36
Монаковский	779	м. 92	215	м. 25
Салавирский	713	м. 13	184	п. 1
По району	994	п. 82	235	п. 17

ПАРТИЙНАЯ ХРОНИКА

Вдохновляющий документ

Коммунисты завода строительных материалов № 7 считают своим первоочередным долгом сейчас раз'яснить каждому рабочему материалы июньского Пленума ЦК КПСС. Они единодушно одобрили их на проходившем позавчера партийном собрании. В принятом решении выражена главная мысль каждого из них—быть примером для беспартийных в соревновании за достойную встречу 50-летия Советской власти.

Члены партии и инженерно-технические работники проводят беседы в своих коллективах по докладу Генерального секретаря ЦК КПСС Л. И. Брежнева «О политике Советского Союза в связи с агрессией на Ближнем Востоке» и Тезисам Центрального Комитета к 50-летию Великой Октябрьской социалистической революции.

Активно пропагандирует этот вдохновляющий документ в цехе силикатного производства коммунист Анна Петровна Щетникова. Силикатчики поддерживают мероприятия партии как во внутренней, так и в международной жизни. Они заверяют, что встретят славный юбилей Октября новыми трудовыми победами.

В их обещании можно не сомневаться. На своем счету они имеют свыше 600 тысяч штук сверхпланового кирпича. Ко Дню строителя эта цифра возрастет до двух с половиной миллионов.

С интересом знакомятся с Тезисами ЦК КПСС наши транспортники. В этом цехе хорошими агитаторами зарекомендовали себя мастера коммунист Николай Алексеевич Гришаков и беспартийная Александра Дмитриевна Гусева. Разъяснение материалов июньского Пленума ЦК КПСС ведется и на всех других производственных об'ектах предприятия. Всюду они находят одобрение и поддержку.

Б. ИГОНИН,
секретарь партбюро завода стройматериалов № 7.

ВОЛЫНСКАЯ ОБЛАСТЬ. За успехи в выращивании леса, в осушении заболоченных массивов, за систематическое перевыполнение плана заготовок древесины Киверцовский лесхоззаг награжден орденом Ленина.

На снимке: в питомнике Луцкого лесничества. Здесь на площади в 25 гектаров выращивается более 70 видов древесных и кустарниковых растений. Ежегодно питомник дает 5 миллионов сеянцев и два миллиона крупномерных саженцев для нужд лесовосстановления и озеленения городов и колхозных сел. Заведует питомником Николай Иванович Скопюк (на снимке).

Фото Г. САЖНЕВА. Фотохроника ТАСС.

Повестку собраний подсказывает время

Не будет открытием сказать, что боевитость парторганизации в немалой степени зависит от регулярности собраний, актуальности их повестки дня. Этот фактор не упускает из поля зрения партбюро Б-Окуловского колхоза. Оно стремится выносить на обсуждение коммунистов вопросы, подсказываемые временем.

Недавно, например, мы совместно решали, как успешнее выполнить пред'юбилейные обязательства в области животноводства. Сначала отчитались бригадир М-Окуловской комплексной бригады Михаил Федорович Ермилин, заведующий центральной фермой Петр Сидорович Кузнецов и зоотехник Раиса Никандровна Батанина. Было ясно, что не полностью используются благоприятные возможности летнего периода для роста продуктивности скота. Что для этого недоставало? Оказывается, правление колхоза для дойного стада и нагульных гуртов мало выделило лугов и посевов яровых смесей на зеленую подкормку, не совсем правильно был составлен распорядок пастьбы. Все это отрицательно влияло на надои и привесы. Партийное собрание обязало руководителей артели и специалистов незамедлительно устранить вскрытые недостатки. Отдельным коммунистам было поручено проконтролировать, как воплотится решение на практике. Действительность свидетельствует: положение дел улучшается.

Два дня назад у нас состоялось еще одно партсобрание. Оно было посвящено обсуждению итогов работы июньского Пленума ЦК КПСС и задачам парторганизации в свете его решений. Наши коммунисты одобрили и поддержали новые партийные документы. Сейчас они знакомят с ними колхозников. Главной темой разговора агитатора с земледельцами служат Тезисы ЦК КПСС к 50-летию Великой Октябрьской социалистической революции.

В. ИВЕНТЬЕВ,
зам. секретаря партбюро Б-Окуловского колхоза.

Поручение у каждого коммуниста

В деятельности партийной организации Угольновского колхоза твердо закрепилась практика, чтобы каждый коммунист в период той или иной сельскохозяйственной кампании отвечал за успешное выполнение определенной работы. Такая задача была поставлена перед членами партии и на очередном партсобрании. На нем мы заслушали отчет председателя артели С. И. Рогожина о мероприятиях по ускоренному проведению сенокоса, жатвы хлебов и яровых культур. Он доложил коммунистам, что в хозяйстве есть все возможности для плодотворного решения стоящих задач. Сенокосная и уборочная техника исправна, рабочей силы достаточно. Важно мобилизовать людей на ударный труд.

Сделать это и поручили коммунистам. За механизаторами закреплен Василий Григорьевич Корнилов, за полеводами —агроном Тамара Ивановна Домнина, за Волосовской бригадой — Михаил Степанович Корнилов и Михаил Иванович Лукьянов. Они одновременно организуют беседы по июньскому Пленуму ЦК КПСС и конкретно по Тезисам Центрального Комитета к 50-летию Великой Октябрьской социалистической революции.

А. МЫЛЬНИКОВА,
секретарь парторганизации.

Идут агитаторы к людям

Коммунист Андрей Иванович Ермаков, агроном сельхозартели, раз'ясняет Тезисы ЦК КПСС к 50-летию Великой Октябрьской социалистической революции среди колхозников Новошинской бригады. В Ольховке это важное партийное поручение возложено на Александру Андреевну Егорову, в Безверникове — на Павла Семеновича Харитонова. Принимают участие в пропаганде новых исторических документов председатель исполкома сельсовета Анатолий Александрович Егоров, заведующая детсадом Прасковья Николаевна Буланова и другие коммунисты, а также беспартийные товарищи из среды сельской интеллигенции, в частности, заведующая медпунктом Антонина Васильевна Полякова.

—Мы ставим своей целью,— говорит секретарь партбюро Николай Назарович Игнатьев, —довести Тезисы ЦК КПСС до сознания каждого проживающего на территории колхоза.

В. БЕЛЬКОВ.

МУЗЕЙ БУДЕТ

В субботний день, 29 июля, судостроители будут отмечать 60-летие своего завода. К знаменательному торжеству заводчане преподносят хорошие трудовые подарки: успешно выполнен план первого полугодия, и сейчас судостроители уверенно стартуют во второе полугодие юбилейного года.

Славный путь, пройденный предприятием, его людьми, решено отобразить в различных материалах, иллюстрациях, исторических справках, которые будут сосредоточены в готовящемся к открытию музее. Накануне празднования он будет открыт в двух комнатах Дворца культуры им. В. И. Ленина.

В настоящее время оргкомитет готовит все необходимые материалы, советуется с ветеранами производства, уточняет различные даты интересных событий дореволюционного периода из жизни Мордовщиковской судоверфи.

На днях в гостях у заводчан побывали бывшие кадровые работники завода Гудков И. М., Лыков Ф. П., Зубов А. П., Петров А. И., Мажоров А. Е., Скопин Г. М. Они поделились своими воспоминаниями о революционных делах судостроителей, рассказали о втором рождении завода за годы Советской власти, уточнили отдельные даты, события, охотно откликнулись на просьбы оргкомитета продолжить сбор материалов для музея.

Художники завода Мокров А. А., Обухов Н. М. под руководством Копченова М. Г. оформляют материалы музея на специальных стендах, а в макетной мастерской макетчик Серегин В. В. заканчивает изготовление моделей дореволюционной постройки. Это поможет молодежи воочию убедиться, в каких условиях трудились их деды и отцы, какая продукция выпускалась в дореволюционной России.

В музее будет отведен и раздел, рассказывающий о развитии завода за пятьдесят лет Советской власти.

У нас много работы, и оргкомитет надеется с помощью всей общественности города и завода, ветеранов производства организовать интересный музей о славном 60-летии завода.

Г. КОРЧИН, **председатель оргкомитета.**

КОРОТКО ПО ЗАВОДУ

В юбилейном году судостроители работают ритмично, слаженно. Из месяца в месяц выполняются государственные планы.

Закончился июнь, завершивший полугодие второго года пятилетки. Выполнен план по валовой и товарной продукции, ширпотребу, химоборудованию и по межзаводской кооперации. При этом возросла производительность труда, что является важным показателем при пятидневной рабочей неделе.

«Создание материально-технической базы коммунизма на основе развития науки и техники, механизации и автоматизации, непрерывного роста производительности труда—главная экономическая задача советского общества», —говорится в Тезисах ЦК КПСС.

Это первостепенная задача, над которой работает весь коллектив нашего завода.

x x x

3 июля в красном уголке цеха СК-4 состоялась беседа «О трудовом законодательстве», проведенная пом. прокурора района А.А. Зверевым.

После беседы состоялся концерт, поставленный силами участников художественной самодеятельности детского сектора Дворца культуры им. В. И. Ленина.

Так прошел один из обеденных перерывов в коллективе краснознаменного цеха. **Ф. ШМЕЛЬКОВ.**

Решения партии — в жизнь

Государство—колхозу, земледельцы — Родине

Государство постоянно заботится о развитии колхозов. На дальнейший под'ем сельскохозяйственного производства направлен целый ряд постановлений партии и правительства.

Возьмем Постановление мартовского (1965 года) Пленума ЦК КПСС. Согласно этому документу были повышены закупочные цены на молоко, мясо, зерно. В результате Новошинский колхоз только в 1966 году получил дополнительно от продажи продуктов животноводства и растениеводства 32322 рубля.

Позднее, 1 апреля, вышло Постановление ЦК КПСС и Совета Министров СССР. В нем говорилось, что все затраты, связанные с коренным улучшением земель в колхозах, с известкованием и гипсованием почв в совхозах, государство берет на себя.

Это Постановление способствовало укреплению экономики нашего колхоза. Силами ММС было выполнено работ на сумму 8114 рублей. Что сделано конкретно? Произведено поверхностное улучшение лугов на площади 92 гектара, заготовлено 4645 тонн торфа, доставлено на поля 11330 тонн. И все бесплатно.

Согласно другому Постановлению ЦК КПСС и Совета Министров (1966 год) были снижены цены на сельскохозяйственные машины и запасные части. И тут наш колхоз оказался в выигрыше. От снижения цен он получил в 1966 году 1112 рублей.

Помощь государства большая. Но нельзя быть просто иждивенцем. Нужно разумно использовать эту помощь, направлять ее на дальнейшее развитие колхозного производства. В этом отношении мы кое-что делаем.

ММС нам вывозит торф. Чтобы получить от него больше отдачи, мы его компостируем с фосфоритной мукой и навозом. В свою очередь удобрение полей компостами способствует повышению урожайности сельскохозяйственных культур. Мы получим больше зерна, картофеля, кормов.

Имея достаток кормов, можно развивать животноводство. У нас растет поголовье скота и его продуктивность. Так, поголовье крупного рогатого скота увеличилось по сравнению с прошлым годом на 88 голов. Надой молока от каждой коровы возрос на 126 килограммов.

Рост производства животноводческой продукции позволит увеличить их продажу государству. У нас есть возможности выполнить план-заказ государства по реализации зерна, молока и мяса на 120 процентов. Так, молока думаем продать 390 тонн, или на 35 тонн больше прошлогоднего.

Возьмем растениеводство. У нас в почете озимая рожь. Мы стараемся поднять урожайность этой культуры и увеличить посевные площади. Делается это не случайно. Ведь закупочная цена на рожь повысилась почти наполовину. Если до Постановления мартовского Пленума ЦК КПСС один центнер ржи стоил 8 рублей 10 копеек, то после—13 рублей. Выходит, есть смысл возделывать озимую рожь.

В прошлом году мы увеличили посевы озимых на 10 процентов. В текущем году часть ржи будет размещена на землях, где сейчас проводятся культурно-технические работы силами ММС. Такие земли дадут более высокий урожай ржи. Об этом говорят опыты, заложенные в прошлом году.

Силами ММС будут выполнены работы в текущем году на сумму 14700 рублей. Будет заготовлено 8 тысяч тонн торфа, погружено и вывезено на поле 5 тысяч тонн, будет проведено улучшение земель на площади 100 гектаров. Последняя работа выполняется сейчас.

Я повторяю, что государство оказывало и оказывает большую помощь нашему колхозу. Мы в свою очередь на заботу партии и правительства ответим делом: дадим Родине больше сельскохозяйственных продуктов.

Наши колхозники трудятся слаженно в юбилейном году. Благодаря их старанию, колхоз успешно выполнил полугодовое задание по продаже молока и мяса государству. Молока продано 246 тонн при полугодовом плане 173 тонны. На 243,6 процента выполнен план по реализации мяса.

В настоящее время земледельцы заготавливают корма, ведут всестороннюю подготовку к уборке урожая. Новошинские колхозники, как и весь советский народ, стремятся встретить 50-летие Советской власти трудовыми успехами.

Н. ИГНАТЬЕВ,
секретарь парторганизации колхоза.

СЛУЖАТ КОРАБЕЛЫ

Несколько лет назад пришел на судостроительный завод Лева Елисов. Стал работать токарем в ремонтно-механическом цехе. Юноше приходилось на первых порах нелегко. Не хватало производственного и житейского опыта.

Проходили дни. У новичка появлялись знакомые ребята, завязывалась крепкая рабочая дружба. А где есть друзья—никакие трудности не страшны.

Даром время на работе Л. Елисов не терял. Познавал передовые методы и приемы в работе у опытных специалистов своего дела, учился у них. Теперь и станок, на котором он работал, как бы понимал своего молодого хозяина с полуслова.

В общем жизнь входила в нормальную рабочую колею, юноше по праву доверяли ответственные задания.

...На призывной комиссии единодушно вынесли решение:

—Годен для прохождения службы в рядах Советской Армии.

И вот одна из войсковых частей южной границы нашей Родины. Потекли нелегкие, строго расписанные. до минуты солдатские будни.

Бывший токарь, а теперь матрос так же, как и в цехе, упорно овладевал теперь уже воинским мастерством, стремился высоко нести честь навашинских судостроителей.

«Мы рады сообщить вам, что Лев Александрович Елисов честно служит Родине, образцово выполняет воинский долг по охране государственной границы СССР,—пишет в адрес дирекции и комитета комсомола командование части, где служит старший матрос Елисов.

Являясь отличником боевой и политической подготовки,он в совершенстве овладел воинской специальностью.

«Отличный пограничник», «Отличник ВМФ», 10 поощрений от командиров — вот послужной список комсомольца Елисова. Уверены, что коллектив завода будет и впредь воспитывать молодежь в духе патриотического выполнения воинского долга и самоотверженной службы в рядах славных Вооруженных Сил Советского Союза».

Письмо командования обсуждалось на собрании рабочих участка, где работал до призыва комсомолец Елисов.

«Сообщаем Вам, что Ваше письмо мы прочитали с большим удовлетворением. Наш участок успешно выполняет производственный план. У нас много комсомольцев и молодежи, показывающих образцы в труде.Это Анатолий Демин, Николай Погорелов, Анатолий Яшин, Александр Дунаев и многие другие,—пишут в ответном письме рабочие участка.

Мы гордимся своим воспитанником, бывшим токарем Львом Елисовым и желаем воинам части успешной службы в рядах славной Советской Армии».

—Это не первое и, надеюсь, не последнее письмо из воинской части о наших комсомольцах,—говорит секретарь заводского комитета комсомола В. Зуев.

В каждом из писем командование дает высокую оценку нашим ребятам. Приятно, конечно, читать такие отзывы о бывших токарях, слесарях, судосборщиках, которые нынче проходят службу в Армии.

И в том, что ребята достойно ее несут, есть и немалая заслуга заводской комсомольской организации.

Пройдут годы службы, и наши питомцы вновь вернутся к своим мирным профессиям, возмужавшие, окрепшие, получившие отличную армейскую закалку.

«Добро пожаловать!»—вот те слова, которые они услышат от своих старых товарищей.

Г. ХОМЯКОВ.

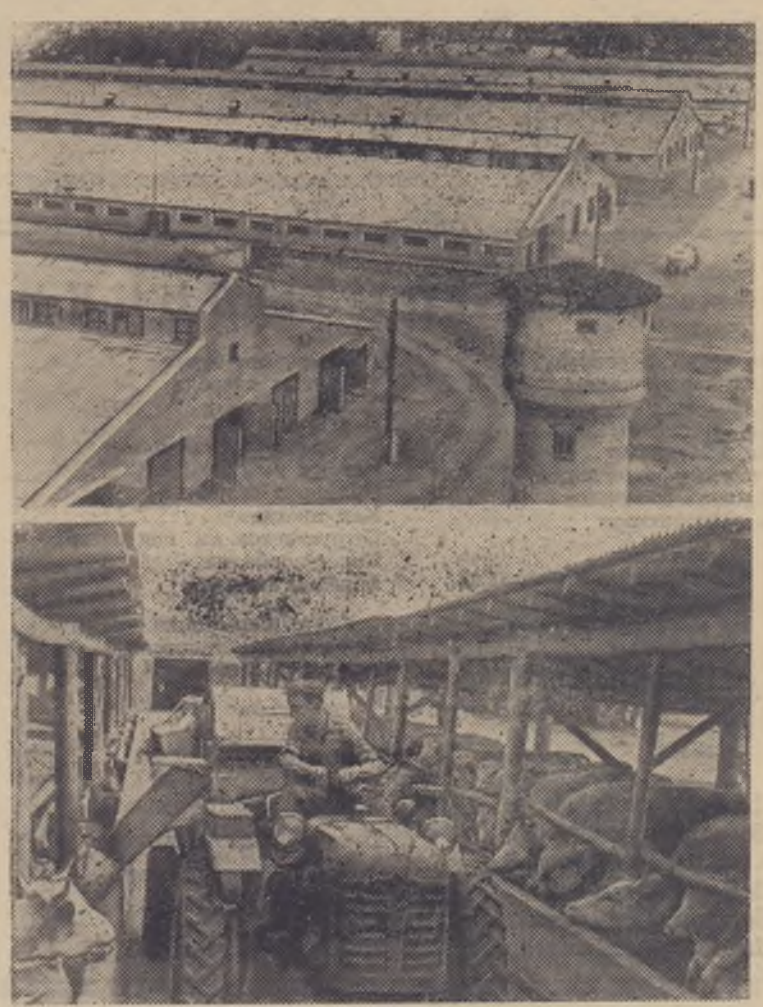

В Белгородской области работают 10 крупных специализированных хозяйств по промышленному откорму крупного рогатого скота. Расположены они вблизи сахарных заводов, откуда получают дешевый корм—жом. Этим современным «фабрикам мяса» колхозы продают молодняк, предназначенный для сдачи государству.

Одним из лучших хозяйств такого типа является спецхоз «Заря» Щебекинского района. В 1966 году чистая прибыль от продажи мяса государству составила здесь 1.320.000 рублей, себестоимость центнера привеса на откорме—48 рублей 50 копеек, среднесуточный привес каждого животного—800 граммов. В спецхозе производят собственные концентрированные и грубые корма, большое количество силоса, сена и зерна.

Труженики «Зари» годовое задание по производству продуктов животноводства обязались выполнить к 50-летию Советской власти. Государству будет продано 48.000 центнеров говядины. Себестоимость центнера привеса решено снизить на 2 рубля против прошлогоднего, а прибыли получить на 180 тысяч рублей больше.

Откормом занимаются несколько хозрасчетных звеньев, за которыми закреплены необходимый инвентарь и оборудование. При одновременном откорме 7.000 голов скота на ферме работают 35 человек. Труженики «Зари» уже перешли на пятидневную рабочую неделю.

На снимках (слева направо): депутат Верховного Совета РСФСР Александра Ивановна Фурса— лучшая производственница спецхоза «Заря». Вместе с тремя своими подругами она откармливает 670 животных и добилась среднесуточного привеса каждого из них по 830 граммов; животноводческий город спецхоза (вверху справа); тракторист Иван Камчатный раздает животным концентрированные корма (внизу).

Фотохроника ТАСС

СЕГОДНЯ — ДЕНЬ РЫБАКА

Богатых уловов вам

Мотор замолк. Лодка мягко коснулась песчаного дна. Рыбаки сошли на берег. В корзинах блеснуло «живое серебро»: язи, щуки, густера, окуни, лещи.

—Сегодня неплохой улов, —заметил бригадир рыбаков Николай Семенович Гаврилин.

В тот день, а именно 2 июля, ефремовским рыбакам повезло. Они выловили 220 килограммов рыбы.

—Сама идет в невод. Чует, что у нас скоро праздник,—шутит Борис Майоров.

Кстати, День рыбака ефремовская рыболовецкая бригада встречает трудовыми успехами. Об этом говорят две цифры—27 и 33. Первая означает годовой план (в тоннах), вторая—фактическое выполнение плана.

Стоит заметить, что бригада Н. С. Гаврилина не первый год успешно справляется с планом. В 1964, 1965, 1966 годах рыбаки выполнили годовое задание соответственно на 135, 130, 134 процента.

—В чем секрет успеха? —спрашиваем у помощника бригадира Б. Майорова.

—Секрет один. Гаврилин сумел подобрать хороших ребят в бригаду,—ответил Борис и по привычке в шутку добавил: «Рыбак рыбака видит издалека».

—Правильно, — вступает в разговор Н. С. Гаврилин, —коллектив у нас дружный, молодой. А молодежи все трудности нипочем. Ну, и опыт наши рыбаки имеют.

Возьмем Бориса Майорова: 8 лет рыбачит. В совершенстве знает дело. Особенно хорошо разбирается с посадкой неводов. Лучше его никто не сможет отремонтировать или вновь пошить невод.

С 1955 года работает в рыбной промышленности Федор Осипов. Рыбак опытный. Поэтому и работа ему доверяется ответственная. Он всегда раскидывает невод.

Семилетний стаж работы за плечами Геннадия Мареева. Он ответственный за пятное крыло. И оттого, как Геннадий «стоит на пахаре», зависит улов.

Под стать ему моторист Виктор Данилин и рядовые рыбаки Михаил Курлыков, Анатолий Андрианов, Александр Сорокин. Все они добросовестные товарищи.

Отдельно стоит сказать о бригадире. Это потомственный рыбак. Он пошел по стопам отца и деда, которые бороздили Оку не один десяток лет. Не случайно Николаю Семеновичу Гаврилину удалось сплотить дружный коллектив, где каждый рыбак живет по принципу: «Один за всех, все—за одного».

Как бы в подтверждение этого бригадир развернул вымпел. На кумаче вышиты слова: «Бригада коммунистического труда». Это звание присвоено коллективу в прошлом году.

Каждый член бригады имеет диплом ударника коммунистического труда и не одну Почетную грамоту. А Борис Майоров награжден медалью «За трудовую доблесть». Значок «Отличник социалистического соревнования рыбной промышленности СССР» имеет Н. С. Гаврилин.

Награды заслуженные. Ефремовские рыбаки несколько лет подряд занимают первое место в соревновании рыболовецких бригад Горьковского рыбокомбината. А это многое значит.

—Мы и впредь не уступим первенства, — заключил бригадир.

Хорошее стремление. Пожелаем ефремовским рыбакам богатых уловов!

И. ВАСИЛЬЕВ.

Сейнеры выходят на промысел в Каспийском море.
Фото М. Редькина. Фотохроника ТАСС.

Смотрите на экране Дворца

Неуловимые мстители

Зрители старшего поколения наверняка помнят кинофильм «Красные дьяволята», созданный сорок с лишним лет назад Иваном Перестиани по одноименной повести Павла Бляхина. Этот фильм, захватывавший зрителей революционной романтикой и героическим накалом, совершил поистине триумфальное шествие. На славных подвигах юных героев гражданской войны воспитывалось молодое поколение советских людей.

Авторы фильма «Неуловимые мстители» возвратились к теме произведения П. Бляхина и создали совершенно новое романтическое повествование о юных народных мстителях, о юности нашего старшего поколения.

Герои фильма—Данька и Ксанка Щусь, потерявшие отца, Яшка-цыган и Валерка-гимназист — одержимы страстью борьбы с врагами молодой Советской Родины и революции. Они, боевые задорные смельчаки, не бросавшие друг друга в беде, совершают много героических приключений. Отбирают у бандитов угнанный скот, устраивают засаду банде Илюхи Косого, даже освобождают деревню Збруевку. Действуют быстро, неуловимо, самоотверженно.

«Неуловимые мстители»—романтическое произведение о юности нашего героического века, воспевшее красоту революционного подвига молодых героев гражданской войны, их беззаветную преданность большому настоящему делу. Фильм поставлен талантливо, смотрится с захватывающим интересом. 8, 9 и 10 июля он демонстрируется на экране городского Дворца культуры имени Ленина.

М. ГУНДОРОВ,
член правления Дворца культуры.

УГОЛОК ПОЭЗИИ

Призывники

А. БАКУЛИН

Не видно журавлей
Над перелесками,
Хлеба еще
Не сжатые шумят.
Но, вызванные
Строгими повестками,
Пришли мальчишки
В райвоенкомат.

Пришли они
С остриженными челками,
Гармонь с собой
Из дома прихватив.
Стоят, поют
С любимыми девчонками
О том, что будет
С ними впереди.

О том, как
На мальчишеские плечи
Погоны им
Примерит старшина,
Как иногда
Взгрустнется им под вечер.
Как дружба им
Хорошая нужна.

Уйдут мальчишки.
Девочки останутся...
И будут ждать,
Три года будут ждать,
И выходить под вечер
К тихой станции,
И дома до утра
Не будут спать.

И где-то в сентябре
На третью осень
Вдруг письма
Перестанут получать.
Придут девчонки
К тихому откосу
Своих друзей,
Солдат своих встречать.

ЛЕТО

Цвело в огородах,
По садам пахло...
А сейчас за дорогой
Поле вспахано.
Башмакам сношенным
На чердаках место.
Хлебам скошенным
В закромах тесно.
Осень в новый цвет
Одевает села.
В том, что лета нет,
Виноваты пчелы:
Позабыв про отдых,
До темна с рассвета
С крупинками меда
Разносили лето.

ИДУТ ЛЕТНИЕ КАНИКУЛЫ

1 июля большая группа пионеров и школьников из многих сел района отправилась на отдых в первый межколхозный пионерский лагерь в Монаково. В июле месяце здесь отдохнет около 80 деревенских ребят.

x x x

Началась вторая смена в пионерском лагере на озере Свято.

x x x

5 июля отряд десятиклассников из средней школы № 4 отбыл на юг. В одном из совхозов Крымской области школьники примут участие в уборке урожая.

Телевидение

9 ИЮЛЯ

ПЕРВАЯ ПРОГРАММА. 9.45—«Витязи неба». Репортаж с праздника, посвященного Дню воздушного флота СССР. Передача из аэропорта Домодедово. 13.10—Для школьников. «Путь к музыке».Судьба мелодии. (Ленинград). 14.00—«А люди уходят в море...» К Дню рыбака. 14.30—«По вашим просьбам». Концерт. 15.00—Всесоюзный телефестиваль земледельцев страны. Узбекская, Таджикская и Туркменская союзные республики. 16.30—«Музыкальный киоск». 17.00—В эфире — «Молодость». 17.40—Клуб кинопутешественников. 18.45— Международные соревнования по легкой атлетике на приз братьев Знаменских. 21.00—«Берегись автомобиля!» Художественный фильм. 22.30—Киножурнал «Новости дня». 22.40— «Телевизионное окно сатиры». 22.50 —Эстрадная программа. Передача из Загреба.

Редактор С. А. КАРНАЕВ.

НАВАШИНСКОЙ БАЗЕ ХЛЕБОПРОДУКТОВ
требуются разнорабочие на прессовку сена со сдельной оплатой труда.
За справками обращаться по адресу: г. Навашино, база хлебопродуктов (заготзерно).
ДИРЕКЦИЯ.

Украденный аттестат зрелости №329293, выданный 24 июня 1966 года Роговской средней школой Кочетковой Лидии Михайловне, считать недействительным.

ЗВОНИТЕ:
Редактор—1-71; отделы, секретарь и бухгалтерия—2-22.

Навашинская типография. Тираж 3787. Заказ 562.