Пролетарии всех стран, соединяйтесь!

Прионская ПРАВДА

ОРГАН НАВАШИНСКОГО РАЙОННОГО КОМИТЕТА КПСС
И РАЙОННОГО СОВЕТА ДЕПУТАТОВ ТРУДЯЩИХСЯ

№ 137 (2116) | Среда, 15 ноября 1967 года | Год издания XX-й | Цена 2 коп.

ТРУДОВЫЕ БУДНИ ПЯТИЛЕТКИ

Цех коммунистического труда

В канун минувшего праздника—50-летия Советской власти коллективу цеха слюды завода стройматериалов №7 было присвоено почетное звание «Цех коммунистического труда». Значительны его трудовые успехи. Производственная программа здесь выполнена уже за одиннадцать с половиной месяцев. Сверх плана выработано около двух тонн слюды. Себестоимость товарной продукции снижена более чем на двадцать одну тысячу рублей.

Руководство цеха, партийная и профсоюзная организации сумели правильно организовать социалистическое соревнование среди рабочих, инженерно-технических работников и служащих за досрочное завершение пятилетки. Не случайно слюдообработчики два квартала в общей сложности держали переходящее Красное знамя дирекции, парткома и завкома предприятия. Оставлено оно за ними и после подведения итогов за десять месяцев.

Но не только за успехи в труде удостоился коллектив цеха слюды высокого звания. Его члены служат примером в быту. Многие из них учатся в учебных заведениях, школах, кружках партийного и комсомольского образования.

В. НОВИКОВ.

Итоги соревнования

Перевыполнили по всем показателям очередное месячное задание октября судостроители. Первые места в межцеховом социалистическом соревновании завоевали коллективы цехов СК-4 и транспортного, а среди строительных организаций—ЖКО. Им вручены переходящие Красные знамена завкома и заводоуправления. Отмечена также хорошая работа цеха СК-1.

Сосредоточенный взгляд устремлен вперед. Твердо держат «баранку» мускулистые руки. Груз у шофера самый ценный—люди.

Потому так и внимателен Виктор Васильевич Каленов—водитель автобуса. Он совершает рейсы как по городу, так и по населенным пунктам района. Пассажиры довольны работой Виктора Васильевича Каленова. Машина у него постоянно в исправном состоянии. Месячные планы он выполняет в среднем на 140 процентов.

На снимке: В. В. Каленов.

Фото А. ДЕМИНА.

В полтора раза

Преодолел отставание, допущенное с начала второго года пятилетки, коллектив Навашинского комбината бытового обслуживания. Десятимесячную программу по выпуску валовой продукции он выполнил на 106 процентов. Перекрыто задание по бытовым услугам.

Особенно большого успеха бытовики добились в предъюбилейном месяце. За октябрь план по бытовым услугам они реализовали на сто пятьдесят процентов. Такого показателя раньше не было. Это — свидетельство действенности социалистического соревнования за достойную встречу 50-летия Советской власти.

Выявились у нас и передовики среди производственных участков. Первенство держит коллектив Липненской швейной мастерской, возглавляемой Ниной Семеновной Лыковой. За десять месяцев они дали продукции на 24,4 процента больше запланированного. Неплохие результаты в платьевом цехе, которым руководит Галина Ивановна Гусева.

Ю. ТОРГАШОВ,
директор комбината бытового обслуживания.

Почетный труд

Всю свою жизнь посвятила почетному труду хлебороба Пелагея Васильевна Губкина. Вначале она работала в Поздняковской сельхозартели рядовой колхозницей, потом бригадиром полеводов. На этом посту П. В. Губкина проявила себя хорошим организатором. Возглавляемая ею бригада получила высокие урожаи всех сельскохозяйственных культур. Правительство оценило заслуги Пелагеи Васильевны перед Родиной, наградив ее медалью «За трудовую доблесть».

С годами пришла старость. Пелагея Васильевна Губкина оставила бригадирство, но продолжала трудиться в бригаде.

С нового года Пелагея Васильевна в числе других 60 ветеранов колхоза уйдет на заслуженный отдых. Но в горячую пору сева и уборки мы обязательно увидим эту колхозницу среди полеводов. Она не усидит дома. Таков уж у нее беспокойный характер.

На снимке: П. В. ГУБКИНА.

Фото А. ДЕМИНА.

В КОЛХОЗАХ РАЙОНА

Забота о семенах

Семена—золотой фонд урожая. Это прекрасно понимают земледельцы Коробковского колхоза. Они засыпали семена зерновых культур под весь яровой клин. Семенной материал в количестве 410 центнеров доведен до полных посевных кондиций, он относится к I и II классу посевного стандарта. Семенам обеспечено хорошее хранение.

Все семена зерновых сортовые: яровая пшеница сорта «Лютесценс-62», горох «Торсдак», овес «Лоховский». Семена последней культуры имеют II репродукцию.

Серьезно занимаются семеноводством, в частности, сортообновлением коробковские колхозники. И в этом большая заслуга колхозного агронома М. Ф. Полежаевой. Благодаря ее инициативе колхоз в течение трех последних лет перешел на сплошные сортовые посевы. Хороший пример для других хозяйств района.

А. ЕВСТАФЬЕВ,
агроном управления.

Ремонтируем технику

Полевые работы закончены. Сейчас самое время готовить технику к весне. И механизаторы Тепловского колхоза используют эту возможность, эту передышку в полеводстве. Трактористы И. Ф. Серов и А. В. Наумкин отремонтировали свой «ДТ-75». Скоро будет отправлен в мастерские отделения «Сельхозтехника» трактор «Т-38». В его ремонте примут участие колхозные механизаторы П. М. Белов и Ф. П. Самаров.

В это же время на стане тракторной бригады идет ремонт сельхозмашин. Механизаторы В. В. Рыжевский, Б. Т. Губанихин, В. И. Тюрин и С. А. Рыжевский готовят плуги, сеялки, культиваторы. Замечу, что все сельхозмашины поставлены на зимнее хранение по всем правилам. Они очищены, смазаны и установлены на деревянной площадке.

А. БАРАНОВ,
счетовод колхоза.

Передовики поощрены

Успешно справился с десятимесячной производственной программой коллектив хлебозавода. Перевыполнены плановые задания по выпуску валовой и товарной продукции, а также по производительности труда.

В честь 50-летия Советской власти лучшие труженики предприятия поощрены денежными премиями, награждены Почетными грамотами. Портреты двенадцати передовиков занесены на Доску почета. Среди них: мастер хлебопечения Анна Иосиповна Рябоконь, пекари Анастасия Ивановна Большакова, Анна Яковлевна Медведева, Мария Тимофеевна Ананьина и другие.

Соревнование за достижение новых успехов на нашем предприятии продолжается. Цель его — досрочное завершение социалистических обязательств юбилейного года.

М. СТРОИТЕЛЕВ,
директор хлебозавода.

Овощи — государству

Хозяйства района продолжают вести продажу капусты государству. Угольновский, Малышевский колхозы первыми выполнили задание по реализации этого вида растениеводческой продукции. В ноябре рассчитались с государством Б-Окуловский, Ефремовский, Ефановский колхозы. Последнее хозяйство продало государству 60 тонн капусты при плане 50 тонн.

Л. ТОЛКАЧЕВА.

НОВАЯ СУДЬБА СТАРОГО СЕЛА

Года три назад в селе Сонине стояла неказистого вида избушка, служившая неоднократно предметом горячих споров между председателем колхоза Геннадием Ивановичем Карповым и молодежью. Нежилая хата угрюмо смотрела пустыми глазницами окон на дорогу перед собой. На ее завалинках росли лебеда и подорожник, ветер пренебрежительно трепал редкие соломенные космы на крыше, бурые от непогоды.

—Порушить пора бы развалину, Геннадий Иванович,—не раз, возвращаясь к этой теме, настаивала молодежь.

—Порушить ее, ребята, не счет,—лукаво улыбаясь, отвечал председатель.—А вот где взять такую другую, если она при случае понадобится? Для кинохроники, например. Скажут, нынешнюю вашу жизнь видим, а покажите-ка какой-нибудь памятничек старины! Вот тогда хатка и сгодится...

Так незаметно, с полушутки начинался серьезный разговор о прошлом села, о жизни и быте его обитателей.

Когда возникло село Сонино, никто из старожилов не помнит. Но многие охотно рассказывают о том, как в детстве они работали на своих мизерных земельных наделах. Два класса церковно-приходской школы считались вполне достаточным для крестьянина образованием. Из всего села лишь поповский сын да несколько детей местных лесопромышленников смогли получить в то время среднее образование. Остальные парни и девчата оставались полуграмотными

Дорогу к знаниям перед тружениками села открыла революция. Она же помогла темному, забитому мужику стать хозяином своей судьбы. Осенью 1929 года в Сонине создали колхоз. Первыми вступили в сельскохозяйственную артель активисты. Их тогда набралось семнадцать человек. Они свели в общую конюшню лошадей, отдали необходимый для работы инвентарь.

—Что и говорить, нелегко это было сделать крестьянину,—рассказывает Андрей Александрович Герасимов.—Каждый вырос собственником. Это чувство раздирало душу. Помню, как не раз по ночам, крадучись, приходили в конюшню, чтобы подбросить лишний клочок сена своей лошади.

Ветераны колхоза вспоминают о первых бригадах пахарей, на плечах у которых лежало все хлеборобское дело. Машин в ту пору не было. Основной тягловой силой являлась лошадь. В этих первых коллективных бригадах формировался характер нового крестьянина.

Тридцать восемь лет прошло с тех пор. За эти годы сельхозартель выросла и окрепла. Сейчас в колхозе насчитывается 340 хозяйств. На полях работает четыре трактора. В жаркую пору жатвы хлеб убирают два комбайна. Кроме того, имеется картофелеуборочный и кукурузоуборочный комбайны, семь автомашин. Пришла техника и на фермы. Нельзя там теперь без машин, вручную с таким поголовьем не управиться. В колхозе 452 головы крупного рогатого скота, 310 свиней.

Изменился внешний вид села. В нем не осталось никаких следов прежнего. Дома вытянулись в два порядка. У каждого пятистенка—палисадник. В центре села — контора правления колхоза, рядом клуб. Здесь же библиотека с просторным читальным залом. Есть в селе восьмилетняя школа, медицинский пункт, почтовое отделение, магазины.

Даже без глубокого вторжения в жизнь и быт сонинских хлеборобов одно беглое знакомство с постройками села настраивает на мысль, что живут здесь люди зажиточно и культурно. Об этом свидетельствуют новые дома с телевизионными антеннами на крышах. Село полностью радиофицировано. 22 хозяйства имеют телевизоры, каждая семья выписывает газеты и журналы.

Все это становится особенно понятным после знакомства с годовыми отчетами артели. Умело сочетая два основных вида хозяйства — полеводство и животноводство, колхозники из года в год увеличивают денежные доходы. Если в первый год семилетки они составляли 66 тысяч рублей, то в 1965, завершающем году семилетки,—170 тысяч, в прошлом году доход возрос до 182 тысяч рублей, а за 10 месяцев текущего года он составил 225 тысяч. Соответственно увеличился и заработок колхозников.

Постепенно накапливался в сельхозартели неделимый фонд. Это позволило колхозу развернуть большое строительство. Сразу же за селом здесь вырос целый городок хозяйственных помещений: новый типовой свинарник, коровник на 200 голов, гараж, ремонтная мастерская, сарай для хранения сельхозмашин, склад горюче-смазочных материалов.

Построек много, но и сейчас с утра до вечера слышен над селом перестук топоров и звон пил. В колхозе две плотницких бригады. Одна из них, которой руководит Н. Д. Мохов, строит детский сад, другая ведет отделку дома животноводов.

Земли у колхоза не принадлежат к разряду высокоплодородных, на полях преобладают пески. И не случайно хлеборобы в своем древнем труде используют новейшие приемы. На поля вывезено, кроме навоза, около десяти тысяч тонн торфа. Большие работы в колхозе проведены по мелиорации земель. С помощью Навашинской ММС на 30 гектарах раскорчеван кустарник, осушены болота, произведена вспашка и дискование. В результате урожай зерновых в среднем с каждого гектара получен по 12 центнеров, что значительно выше прошлогоднего, картофеля — по 96,3 центнера и гибридной брюквы—по 400 центнеров с гектара.

Все сегодняшние достижения Сонинского колхоза, его рост, богатство, зажиточная и культурная жизнь членов артели—все это достигнуто благодаря постоянному партийному руководству хозяйственной деятельностью артели. Коммунисты здесь расставлены на важнейших участках производства и занимают авангардную роль во всех проводимых мероприятиях.

И. ЕВДОКИМОВ.

На снимке: бригада плотников, возглавляемая Н. Д. Моховым.
Фото И. Евдокимова.

Животноводы перешли на пятидневку

С 1 ноября животноводы Ефановского колхоза перешли на пятидневную рабочую неделю с двумя выходными днями. Это новое проявление заботы о колхозниках. Теперь у работников ферм стало больше времени для отдыха и учебы.

Доярки, телятницы, свинарки, овцеводки работают строго по графику. Поэтому дела на ферме идут по-прежнему нормальным ходом.

Следует заметить, что переход ферм на новый режим работы связан с дополнительными затратами. Если в октябре согласно норм и расценок животноводам Ефановской фермы начислялось 1293 рубля, то в ноябре будет начислено 1350 рублей, на 57 рублей больше.

В целом по колхозу количество подменных доярок, телятниц, свинарок, овцеводок увеличилось на 5 человек. В результате на оплату труда животноводам будет израсходовано в месяц на 240 рублей больше.

Увеличение затрат, конечно, явление временное. Постепенно мы войдем в нормальную колею. Будем увеличивать группы скота, закрепленные за животноводами, будем загружать доярок и телятниц дополнительными работами, связанными с животноводством. А пока в этот организационный период работники ферм у нас не полностью загружены работой. А отсюда и лишние расходы на оплату труда.

Животноводы Ефановского колхоза приветствуют переход на пятидневку.

И. РОДИОНОВ,
бухгалтер колхоза.

Химия—на помощь работникам ферм

Химия приходит на помощь животноводам в цех мойки доильных аппаратов и молочной посуды. Сотрудники Всесоюзного института жиров предложили синтетические моющие средства «А» и «Б». Хорошо растворяясь в воде, они помогают быстро отмыть молочный жир, остатки молока, обладают сильным бактерицидным действием и не вызывают коррозию алюминиевых деталей.

Подобные свойства и у моющего порошка «В», созданного во Всесоюзном институте ветеринарной санитарии. Это научное учреждение предлагает и специальное дезинфицирующее средство, применяемое при мойке доильных аппаратов и молочной посуды.

Главное управление ветеринарии Министерства сельского хозяйства СССР проверило препараты, приняло наставление по их использованию и рекомендует применять эти новинки на молочноживотноводческих фермах.

(Корр. ТАСС).

★ ★

Орден Октябрьской Революции, учрежденный в ознаменование 50-летия Великой Октябрьской социалистической революции.

Фотохроника ТАСС.

★ ★

Скоту—сытую и теплую зимовку

УСЛОВИЯ ТРУДА благоприятствуют успеху

Председатель колхоза Григорий Васильевич Костылев и бухгалтер Александр Ефимович Акимов ведут разговор о делах в животноводстве.

—Работники ферм успешно завершают юбилейный год,— говорит Александр Ефимович.

Он приводит ряд цифр. За 10 месяцев от каждой коровы получено в среднем по колхозу по 1927 килограммов молока, или на 554 килограмма больше прошлогоднего. По надою молока Ефремовский колхоз занял второе место в районе.

Успех не случаен. Здесь сказались хорошее кормление животных и надлежащий уход за ними. В летнее время применялось лагерное содержание дойного стада, животным давали концентраты в течение всего пастбищного периода.

—Однако достижения могли быть выше, если бы у нас шире внедрялся опыт передовых животноводов, — заметил Григорий Васильевич. —Сравните показатели двух доярок: Анна Андреевна Шаронова получила от коровы молока на 400 килограммов больше, чем Евдокия Дмитриевна Минеева. А почему? Анна Андреевна лучше занимается раздоем первотелок и за своей группой коров лучше ухаживает.

Председатель прав. Доярки должны учиться у мастеров высоких надоев. Тем более, что для плодотворной работы условия созданы.

Во-первых, труд животноводов хорошо оплачивается. Например, доярки А. А. Шаронова и Т. И. Князева получают ежемесячно по 140 рублей. Оплата пастухам дойного стада М. С. Додонову и А. М. Киреева составила 540 рублей в месяц.

Во-вторых, в зиму для животных запасено достаточное количество кормов. А это главное условие повышения продуктивности скота. Взять, к примеру, рацион коров. В него входят 10 килограммов сена, 5 килограммов картофеля, 2 килограмма концентратов. Кроме того, концентраты будут даваться животным дополнительно из расчета 200 граммов на каждый надоенный литр молока. При таком рационе можно бороться за высокие надои в стойловый период.

В-третьих, на ферме многие трудоемкие работы механизированы. В коровнике имеются подвесная дорога для уборки навоза, доильный агрегат, автопоилки. Это уже большое облегчение труда животноводов.

Кроме того, механизация ферм позволяет внедрять передовые приемы в животноводство. В эту зиму коровы будут пить теплую воду, для чего в водонапорной башне установлен парообразователь, который подогревает воду в баке.

Или другой пример. В коровнике установлены корнеклубнемойка и кормосмеситель, благодаря этому животные получают вареный картофель.

В Ефремовском колхозе решен вопрос и с размещением скота. Коровы содержатся в доброчном коровнике. В нем имеется профилакторий (помещение для новорожденных телят) и родильное отделение, которое отапливается от кормозапарника.

—В эту зиму падеж молодняка исключается, —говорит заведующий фермой Н. Д. Зыбин.

Дела на фермах Ефремовского колхоза в юбилейном году идут успешно. Растет производство молока и увеличивается его продажа государству. Молока реализовано 211 тонн при годовом задании 160 тонн.

—До конца года еще продадим 25-30 тонн, то есть выполним план-заказ государства на 150 процентов,—заключил Григорий Васильевич.

Остается пожелать ефремовским колхозникам новых успехов в третьем году пятилетки. Порукой тому—хорошие условия труда в животноводстве и стремление работников ферм дать как можно больше молока и мяса Родине.

И. ЛЕСАЕВ.

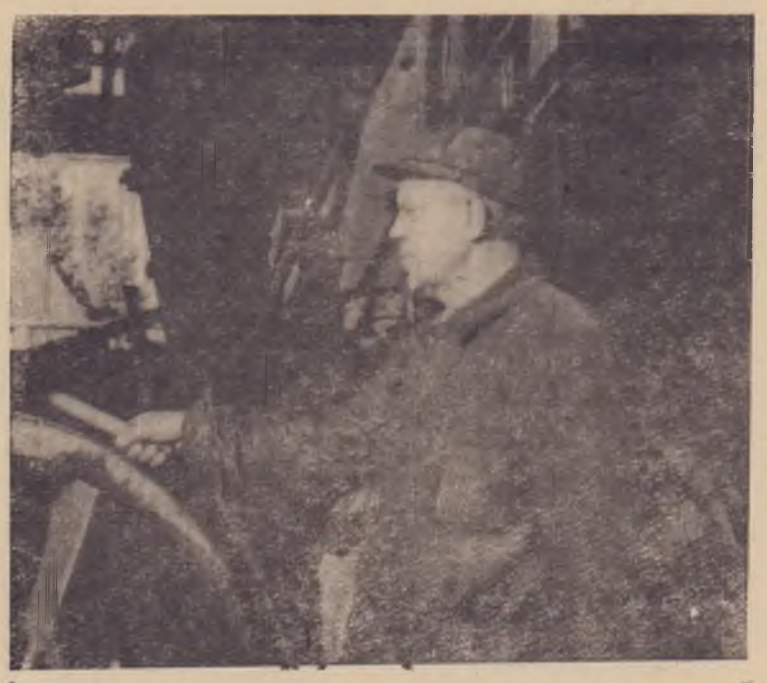

Почти тридцать лет работает машинистом Александр Петрович Мочалин. Водил он тяжеловесные составы по бывшей Казанской железной дороге. За многие годы перевез миллионы тонн ценного груза. Сейчас бывалый железнодорожник трудится при станции Мордовщик. Товарные поезда, управляемые им, доставляют навашинским судостроителям и другим потребителям нашего города нужные заказы.

На снимке: А. П. МОЧАЛИН.

Фото А. ДЕМИНА.

РАСТЕТ экономический эффект

Достойно и заслуженно отмечал полувековой юбилей родного государства коллектив Навашинского автохозяйства. Он успешно выполнял плановые задания по основным технико-экономическим показателям.

Десятимесячная программа по грузоперевозкам реализована на 102,3 процента. За этот период сделано 5119,1 тысячи тонно-километра, или на 9,9 процента больше запланированного. Намечалось затратить восемьдесят пять тысяч машино-часов. Фактически эта цифра уменьшена на 4,7 тысячи.

Производительность труда возросла против плана на 16,7 процента. Прибыли получено 16700 рублей, что в 2.3 раза превышает установленную сумму. На 5,9 процента снижена себестоимость грузоперевозок. Даже с учетом перевыполнения общего плана имеется экономия по фонду заработной платы. Она равна 4,3 тысячам рублям. Доходы составили на 17.6 процента больше, чем предусматривалось. В денежном исчислении такой рост достиг двадцати тысяч рублей.

Как видим, налицо экономический эффект по большинству показателей. А это главное. Ведь именно к этому сводятся стремления руководства, специалистов, всего коллектива автохозяйства. Разумеется, в нашей системе важны и другие факторы, в частности безопасность движения. Отрадно, что у нас не было дорожных происшествий. А все вместе взятые достижения создают нам гарантию претендовать на моральное и материальное поощрение, что является важным подспорьем в мобилизации каждого работающего на решение стоящих задач. А они ответственны и значимы. Не все из них, конечно, воплощаются пока в жизнь.

Недополучаем мы положенное количество денежных сборов по грузовым и легковым таксомоторам. Правда, на то есть свои причины: отсутствие нужных до нормы транспортных единиц. Этот пробел надеемся устранить в ближайшее время. Тогда практически будет осуществлено задание по пассажиро-километрам.

В оставшееся время до конца второго года пятилетки коллектив автохозяйства постарается не только закрепить, но и улучшить достигнутые успехи. Авангардную роль в выполнении новых обязательств займут передовики юбилейного социалистического соревнования, которое не ослабевает, а, напротив, приобретает новый размах.

По-прежнему впереди идут коммунисты шоферы грузовых автомашин Эдуард Иосифович Павловский, Михаил Петрович Кочетков. У них твердое правило —на тридцать-пятьдесят процентов перекрывать задания. Под стать им трудятся их товарищи по профессии Василий Федорович Большов, Анатолий Васильевич Батов. Бесперебойную работу автотранспорта обеспечивает бригада слесарей, возглавляемая ударником коммунистического труда Борисом Александровичем Домниным.

Словом, растет у нас коэффициент готовности и технического использования автопарка. Одновременно повышается его экономический эффект.

Ф. ГУДКОВ.
экономист автохозяйства.

Твой благородный труд

Большое сердце

Мария Васильевна попросила в учительской маленькое зеркало.

—Зачем? — удивились молодые.

— Приходите—увидите. — И ушла в класс на занятия, которые она постоянно проводила с Ваней. Мальчик неправильно произносил согласные. Мария Васильевна решила помочь ему. Она добилась своего—сейчас Ваня прекрасно читает стихи на сцене клуба.

Успех этот—результат кропотливой работы, ежедневных занятий и неустанного внимания. И так всегда, в любом деле, хотя позади—уже немалый педагогический опыт. Теперь в Валтове трудно встретить человека, которого бы не учила Мария Васильевна Свирежева.

33 года назад приехала в село юная учительница. И сразу тысячи забот. Молодая заведующая отвечала не только за свои классы, но и за то, чтобы в селе не осталось ни одного неграмотного. А их было много. С грифелями и потрепанными букварями приходили в школу взрослые. А днем сюда же прибегали босоногие ребятишки. И каждому—теплое слово, и к каждому—особый подход. До сих пор ее бывшие ученики, давно уже взрослые, тепло вспоминают те далекие годы, когда они, затаив дыхание, слушали учительницу, которая открывала перед ними мир.

Ох, и длинный получился бы список, если бы назвать всех ее учеников! Сергей Алексеевич Берсенев — инженер-строитель, Зоя Васильевна Трофимова— зубной врач, Иван Афанасьевич Медведев — управляющий Валтовским отделением совхоза «Кулебакский», Иван Степанович Конягин—лесничий.

Многое может вспомнить и сама Мария Васильевна. Разве можно в нескольких словах рассказать о трудных годах Великой Отечественной войны. Вместе с учениками она работала на полях, вместе с ними вязала для бойцов теплые варежки, носки, шила кисеты, вышивала носовые платки. Много лет прошло, но помнит Мария Васильевна теплое письмо с фронта. Воины благодарили учительницу и ее учеников за внимание.

У Марии Васильевны немало забот и в мирное время. Ее дважды избирали депутатом сельсовета, была неоднократно заседателем народных судов, общественным судьей. С большими и малыми заботами идут к ней люди. Недоразумение в семье—обращаются к ней, хочется вырастить сад —тоже к ней.

И ребятишки, которые учатся уже у других учителей, по-прежнему бегут встречать свою любимую учительницу к самому дому. Это она научила их уважать труд старших, делать людям добро, любить и понимать красоту русской природы. Ее воспитанники охотно выступают в клубе, на ферме, в школе на переменах. Оживают в их руках куклы, но для Марии Васильевны Свирежевой самое приятное—увлеченные лица детей. Большое ее сердце, вся ее жизнь посвящены людям, благородному делу воспитания человеческих характеров.

В. Жульева,
Е. Афанасьева,
учителя.

ВНИМАНИЕ
военно-патриотической работе

Идейно-политическая работа среди молодежи города и села не должна носить кампанейский характер. Надо повседневно воспитывать у юношей патриотизм, беспредельную преданность своей Родине, уважение к Советским Вооруженным Силам.

Основным опорным пунктом в деле идеологического, военно-патриотического, физического воспитания молодежи являются Добровольные Общества Содействия Армии, Авиации и Флоту, которые прививают допризывной молодежи стремление к овладению военными знаниями и постоянной готовности к защите завоеваний Октября, усиливают пропаганду героических традиций своего народа.

За последние годы в техническом оснащении нашей армии произошли большие изменения. Повысилась требовательность и к советским воинам. Чтобы в совершенстве владеть современной техникой, призывники должны знать математику, физику, химию и другие науки, выполнить спортивно-технический комплекс «Готов к защите Родины». Кроме спортивных норм, каждый юноша должен иметь и технические специальности — шофера, тракториста, радиотелеграфиста и другие.

Большую работу по повышению общеобразовательной, спортивной и технической подготовки проводят ДОСААФ и школы в нашем городе и районе. Много положительного в этом имеется в городской средней школе №2. Здесь систематически проводятся военно-патриотические мероприятия: организовываются встречи учащихся с участниками гражданской и Великой Отечественной войн, ведется переписка с воинами Советской Армии — выпускниками школ. В дни праздников проводятся торжественные линейки, встречи с воинами Советской Армии, спортивные соревнования.

В школе хорошо оформлена наглядная агитация на военно-патриотические темы, изготовлены стенды, на которых помещены фотографии выпускников школы — участников Отечественной войны, Героев Советского Союза из нашего района, военнослужащих—отличников боевой и политической подготовки. Неплохо поставлена эта работа в восьмилетней школе №3 города.

Много усилий вкладывают в повышение общеобразовательной подготовки юношей педагогические коллективы таких школ, как Тепловская, Поздняковская, Михайловская, Ефановская, Валтовская и ряд других. Здесь по-настоящему ведется борьба за претворение в жизнь закона о всеобщем восьмилетнем образовании, проводится индивидуальная работа с каждым подростком. В результате в армию из этих населенных пунктов идет грамотная молодежь, имеющая 8-11-летнее образование.

Однако воспитательная работа среди молодежи не везде поставлена на должный уровень. Некоторые школы слабо выполняют закон о всеобуче. Так, например, юношей 1948-50 годов рождения, не имеющих восьмилетнего образования, в городе 35, селе Натальине—18, Теше — 12, Степурине—8 и Б-Окулове — 6 человек. Большинство призывников отсюда идут в армию с образованием 5-7 классов.

От случая к случаю занимаются военно - патриотической работой отдельные руководители предприятий, колхозов и учебных заведений района. Особенно плохо поставлена она в таких организациях, как завод стройматериалов №7, автохозяйстве, ПТУ № 8. Здесь много работает участников Великой Отечественной войны, орденоносцев. Им есть о чем рассказать. Но таких бесед с молодежью никто не организует.

Такое положение нельзя признать нормальным. Настало время по-серьезному поставить вопрос о военно-патриотическом воспитании молодежи. Каждое учебное заведение, ДОСААФ, предприятие, учреждение, колхоз должны стать центром военно-патриотической работы.

М. КОНЦОВ,
работник райвоенкомата.

В память героев

В память о героических защитниках Ленинграда состоялась торжественная посадка деревьев на проспекте Непокоренных от Пискаревского кладбища до площади Мужества. В работах приняли участие трудящиеся всех районов города.

На снимке: участники гражданской и Великой Отечественной войн А. И. Иванов (слева) и член КПСС с 1918 года С. С. Гурьев за посадкой деревьев.

Фото М. Блохина.

Фотохроника ТАСС.

Огромную заботу проявляет Советская власть о маленьких гражданах нашей великой страны. Для них строятся отличные детсады и ясли, за ними ухаживают квалифицированные специалисты - воспитатели.

Очень любят ребятишки ясельного возраста тетю Тамару. Посмотрите, как весело они играют в пирамидки. И Тамара Бляблина — воспитательница детского комбината на силикатном поселке — бережно и любовно обращается со своими маленькими друзьями.

Фото А. ДЕМИНА.

Почетная награда

В канун юбилея Октября высокой награды удостоился коллектив Навашинского Дворца культуры им. В. И. Ленина За победу в социалистическом соревновании киноустановок области на лучшее обслуживание зрителей за квартал коллективу киноустановки Дворца вручено переходящее Красное знамя президиума областного Совета профсоюзов.

Коллектив киноустановки участвует в социалистическом соревновании два года, и это самое большое достижение его.

Сейчас киносеансы посещает зрителей примерно на 25 процентов больше, чем два года назад. Это объясняется в немалой степени подбором кинокартин. Естественно, что чем интереснее кино, тем больше зрителей. Кроме того, не менее важный фактор возросшего интереса к кино—установка широкого экрана, завоевавшего очень быстро популярность. Лучше стал рекламироваться экран, повысилось качество демонстрации кинокартин. Большая заслуга в этом принадлежит старшему киномеханику Н. С. Прониной, награжденной значком «Отличник кинематографии СССР».

С. НЕФЕДОВ, директор Дворца.

На книжной полке

Проникая в тайны вселенной

Творит чудеса советский человек. Его дерзновенная мысль не знает границ. Он стремится овладеть всеми тайнами вселенной.

Шаг за шагом покоряют советские люди космос. Сколько неизведанного, трудного встречают они на этом пути. Интерес к этой области знаний естественен, поэтому литература на эту тему вызывает постоянный интерес.

В книге В. В. Добронравова **«Техника космических полетов»** подчеркивается, какую большую важность представляет для физики изучение космического пространства. Технические выкладки, подкрепляемые вескими доказательствами, полученными в результате практического осуществления опытов, представляют большой интерес для всех читающих.

Победа над космосом стала символом технических возможностей нашей страны, продемонстрировавшей их перед всем миром. Это мы первыми запустили спутник, капсулу на Марс, это наш советский человек первым вышел в космос. Обо всех этих победах рассказывается в книге разных авторов **«Космос».**

Книга И. Адабашева **«Шаги в грядущее»** представляет из себя увлекательнейший и образный рассказ о нашем сегодня и завтра, о переменах, которые произошли в нашей стране, о том, как научное, экономически обоснованное преобразует нашу жизнь.

Энергетика будущего, кибернетика и автоматика производства, полет в космос—все это черты великого будущего нашей Родины. И в книге об этом повествуется образно и просто.

Чтение этих книг поможет тебе, дорогой читатель, еще больше проникнуться чувством гордости за свою великую Родину.

А. БАТАНИНА.

Телевидение

Среда, 15 ноября

Первая программа. 12.45 — Кинолекторий „Колос". 12.45 — „Стандарты СССР". Телевизионный журнал. 16.50 — Для школьников „Друг-волшебник". Герои книг А. Гайдара на киноэкране. 17.30 „Наука — производству". Телевизионный журнал. 18.20 — „Музыкальный маяк". 18.30 — „Пропагандист". Тележурнал № 2. (Ленинград). 19.00 — Цирковая программа. „Необыкновенный отель". „20 минут в мире иллюзий". Документальные кинофильмы. 19.50 — „Человек и закон". „Случай в Таганроге". Телефильм. 20.20 — „Песни и танцы Болгарии". Передача из Софии. 21.00 — Д. Шостакович. Двенадцатая симфония. (Ленинград). 21.50 — „Барбара и Ян". 3-я серия. 22.20 — Клуб кинолюбителей. „В творческом поиске". По итогам IV Всесоюзного смотра любительских фильмов.

Редактор
С. А. КАРНАЕВ.

С 15 ноября с. г. при средней школе № 4 начинают работу подготовительные курсы для поступающих в пединститут.

За справками обращаться с 17 до 19 часов ежедневно.

ПИШИТЕ:

Гор. Навашино,
ул. Школьная, дом 9.

Навашинская типография.
Тираж 3762. Заказ 929.