Пролетарии всех стран, соединяйтесь!

Прионская ПРАВДА

ОРГАН НАВАШИНСКОГО РАЙОННОГО КОМИТЕТА КПСС
И РАЙОННОГО СОВЕТА ДЕПУТАТОВ ТРУДЯЩИХСЯ

№ 125 (1948) | Среда, 19 октября 1966 года | Год издания XIX-й | Цена 2 коп.

МЫ С ТОБОЮ, ВЬЕТНАМ!

Комсомольцы города и района приняли активное участие во Всесоюзном трудовом воскреснике солидарности с Вьетнамом.

В воскресенье на судостроительном...

Это обращение к борющемуся Вьетнаму объединило и собрало в минувшее воскресенье свыше 600 человек молодежи города. Юноши и девушки пришли на воскресник солидарности со страной, пылающей от огня агрессора, но не сдающейся.

Проходная судостроительного завода. Подходят комсомольцы профессионально-технического училища № 8, за ним—молодежь городских учреждений, школ. Все в рабочих спецовках, у многих в руках лопаты.

Звучит команда на построение, и через несколько минут уже закипела работа. Предстоит вырыть котлован под фундамент складских помещений. Перебрасываясь шутками, с задором трудится молодежь. Подходим к комсоргу инструментального цеха Жене Зотовой.

—Много ваших сегодня, Женя?

—Да, пришло больше, чем ожидалось,—отвечает она,—24 человека. Это и понятно. Мы пришли, чтобы помочь Вьетнаму.

Рука помощи. Ее подали в этот день по-ударному трудившиеся ребята из СК-2, энергетического цеха, ОГТ. Протянули ее через многие тысячи километров навашинские школьники, те 180 человек из школы № 4, для которых учащиеся Вьетнама их друзья, их братья.

И парни ПТУ № 8 Николай Федяков, Владимир Юренков, Иван Сенин, комсомольцы судостроительного завода Александр Овсянников, Владимир Назаров, Валентина Бирюкова и многие сотни других сказали в тот день: «Вьетнам, страна свободы! Прими нашу помощь. Наши сердца с тобой!»

Г. ШИШКИНА.

И на колхозных полях

Учащиеся Ефановской восьмилетней школы приняли участие во Всесоюзном трудовом воскреснике солидарности с Вьетнамом. В воскресенье группа учащихся 7 и 8 классов вышла на поля Коробковского колхоза.

К приходу ребят тракторист В. И. Беспорточнов пробороновал большой участок картофельного поля. Учащимся предстояло подобрать клубни с площади 6 гектаров.

Со своей задачей школьники справились отлично. К полудню на поле вырос большой бурт.

Теперь осталось продать картофель и перечислить деньги в фонд помощи Вьетнаму,—серьезно заметил Валерий Гаврилович.

С чувством выполненного долга возвращались учащиеся домой. Особенно хорошо поработали на воскреснике Тамара Гаврилова, Маша Бобылева, Володя Сорокин, Коля Елкин, Шура Минеева и Нина Буслаева.

-В. КАПУСТИН.

◆

Участвовали в воскреснике и комсомольцы Ефремовского колхоза. Во главе с секретарем комсомольской организации Валентиной Шулаевой они работали на подборке картофеля. За день ими было собрано 750 килограммов клубней. Заработанные комсомольцами деньги в сумме 45 рублей перечислены на счет обкома ВЛКСМ в фонд помощи Вьетнаму.

Е. ЛЕВИН.

Партийное поручение

Партийное поручение. Оно не может быть мелким, незначительным. Любое задание, которое получает член партии от своей организации,—свидетельство большого доверия к нему, средство, помогающее глубже почувствовать свое место в общем строю, личную роль в борьбе за осуществление решений Коммунистической партии.

Выполнение партийных поручений является одной из важнейших форм работы первичных партийных организаций. И не случайно в судомонтажном цехе судостроительного завода почти все коммунисты, исходя из способностей и деловых качеств, имеют партийные поручения.

Шесть человек, например, являются партгрупоргами, девять—членами партбюро, девятнадцать—членами поста содействия народному контролю, двенадцать—агитаторами. Ряд коммунистов участвует в стенной печати, в добровольной народной дружине и т. д.

Поручили в цехе коммунисту В. В. Варламову вести пропагандистскую работу, и он с честью выполняет это поручение. Еще задолго до начала занятий пишет конспекты по изучаемым темам, готовится основательно, читает периодическую, специальную литературу. Для каждой темы подбирает интересный случай из жизни, зная, как оживляют такие примеры самый, казалось бы, «сухой» разговор.

Много обязанностей у каждого коммуниста, и от того, как он выполняет их, зависит его авторитет в организации, где он стоит на учете, в коллективе, в котором работает. Если коммунист умело разговаривает с народом, не проходит мимо недостатков, уважение к нему растет, люди сразу оценивают его положительно.

Клавдию Алексеевну Прокофьеву в достроечно-малярном цехе рабочие знают не только как нормировщицу, но и как общественного распространителя печати. И нелегко определить, какая должность у нее основная—производственная или общественная. Обе для нее главные, обеим она отдает свои способности и энергию. Весь цеховой коллектив здесь охвачен подпиской на газеты и журналы. Всего периодических изданий на текущий год в цехе выписано более чем на четыре тысячи рублей.

Много коммунистов, которые с душой выполняют партийные поручения, имеется и на селе. В Ломовском колхозе хорошо знают как агитатора заведующего фермами В. Ф. Зотова. Его часто можно встретить среди животноводов с газетой в руках. Зотов всегда начеку, не пройдет мимо недостатков. За все это и пользуется коммунист признательностью в коллективе.

Деятельность каждого члена и кандидата в члены партии сейчас должна оцениваться по тому, как они борются за выполнение решений XXIII съезда КПСС, как выполняют поручения партийных организаций. От активности коммунистов, их личного примера зависит выполнение социалистических обязательств, принятых на новую пятилетку.

МАСТЕР СВАРКИ

Большим уважением пользуется в ремонтно-механическом цехе и других цехах электросварщица А. С. Бибикова. Уже семь лет она работает по этой специальности на заводе стройматериалов № 7. За эти годы пришел опыт, пришло доверие товарищей.

Качество «огненных швов» у сварщицы—отличное. И темпы работ высокие. Однажды вышел из строя экскаватор. 20 смен требовалось на его ремонт бригаде, в которую входила А. С. Бибикова, а отремонтирована была машина всего за 4 смены.

За успехи в труде работница неоднократно премировалась и награждалась Почетными грамотами, а сейчас она занесена на районную Доску почета.

А. С. Бибикова в этом году вновь избрана депутатом в Навашинский городской Совет.

В. КОРЧИН.

На снимке: А. С. Бибикова.

Фото Н. ПРОКОПЕНКО.

Еще одна победа

На днях на судостроительном заводе одержана еще одна трудовая победа—спущен на воду очередной теплоход типа «Волго-Дон».

Н. КИСЛОВ.

Годовой план—досрочно

Хорошо потрудились в этом году животноводы Гремячевского колхоза. Доярки и телятницы в содружестве с пастухами сумели поднять продуктивность скота. На ферме возросли надои молока, увеличились и привесы животных. А соответственно увеличилась и продажа продуктов животноводства государству. Артель досрочно выполнила годовой план-заказ по продаже молока и мяса. Молока продано 1351 центнер при плане 1200 центнеров, а годовой план по продаже мяса выполнен на 190 процентов.

В. САСИН,
инспектор по заготовкам.

Три года назад Анатолий Власов, Николай Бабенко и Вагиф Расулов (слева направо), закончив службу в армии, приехали на строительство Западно-Сибирского металлургического завода (Кемеровская область) по путевкам Ленинского комсомола. Здесь ребята получили специальности, стали квалифицированными монтажниками.

Фотохроника ТАСС.

Партийная жизнь

ЗАБОТА о животноводстве

«У кого что болит, тот про то и говорит»—гласит народная мудрость. Об этой пословице я вспомнил во время отчетного партийного собрания. Коммунисты, обсуждая отчетный доклад, выступали по-деловому. Особенно мне понравилось выступление члена КПСС А. П. Кузьминой. Она с болью в душе говорила о беспорядках на ферме, резко осуждала неразворотливость руководителей колхоза.

Беспорядки на ферме действительно были. Кормокухня в то время не работала, поэтому корм для свиней не готовили. Их кормили сырой мезгой. В результате, стал наблюдаться падеж животных. Заведующая фермой А. П. Кузьмина обратилась за помощью в правление колхоза, но ее не поддержали. Поэтому она решила использовать такую широкую аудиторию, как партийное собрание.

Ее выступление возымело действие. Буквально на другой день была создана бригада по ремонту животноводческих помещений. Бригаду возглавил коммунист С. В. Косухин.

Сейчас кормокухня действует. Ее отремонтировали капитально. Свиньи стали получать вареный картофель. Падеж животных прекратился.

А. П. Кузьмина—не единственный коммунист, работающий на монаковской ферме. Рука об руку с ней работают доярка Е. А. Орлова и техник-осеменатор Е. С. Сонина. Три коммуниста и составляют партийную группу.

Партийная группа, возглавляемая А. П. Кузьминой, является ядром коллектива. Сюда животноводы идут за советом, за помощью в группе разрешаются разнообразные текущие вопросы. Я бы сказал, что партийная группа — это канал, по которому партбюро держит постоянную связь с животноводами монаковской фермы.

Каждый член группы—пример для других. Так, Е. А. Орлова является инициатором соревнования животноводов за успешное выполнение обязательств. За 9 месяцев текущего года она получила от каждой коровы по 1670 килограммов молока и заняла первое место среди доярок колхоза. Пример, достойный подражания.

Коммунист Е. С. Сонина работает техником-осеменатором. Она улучшает породность дойного стада. Работает Е. С. Сонина добросовестно. Благодаря ее старанию, доярки получили в прошлом году от каждых 100 коров по 96 телят. Это неплохой результат, полученный при искусственном осеменении животных. Не хуже обстоит дело у Е. С. Сониной и в текущем году. Она осеменила 138 голов крупного рогатого скота. Повторки составляют всего 20 процентов, т. е. в пределах, допустимых правилами.

По инициативе партийной группы, на ферме налаживается приготовление кормов. Уже сделаны ящики для запаривания соломы. Скоро этот способ кормоприготовления будет внедрен.

Чувствуется партийная забота о предстоящей зимовке скота и на других фермах. В Мартюшихинской бригаде заново меняют полы в свинарнике, застекливают окна. В этом деле принимает участие сам бригадир—коммунист М. И. Липин.

Организованно идет подготовка животноводческих помещений к зиме и на чудской ферме. Бригада под руководством коммуниста М. И. Гришиной утеплила скотные дворы, осталось кое-где покрыть крышу рубероидом.

В настоящее время партийное бюро уделяет повседневное внимание подготовке к зиме. Оно всячески поддерживает инициативу членов КПСС, работающих в животноводстве, и выделяет им в помощь коммунистов, занятых на других участках производства. Так, сообща и решаются проблемы организации сытой и теплой зимовки скота и улучшения труда и материальной заинтересованности животноводов.

М. ВИЛКОВ,
секретарь парторганизации Монаковского колхоза.

Навстречу празднику

На судостроительном заводе состоялось совместное заседание завкома профсоюза и заводоуправления, на котором были подведены итоги соревнования цехов, строительных организаций и производственных участков.

С информацией об итогах работы предприятия за сентябрь выступил директор завода С. П. Волков, отметивший, что судостроители справились с поставленными перед ними задачами.

—Лучших результатов,— информирует директор,—добились коллективы цехов СК-4, инструментального, жилищно-коммунального отдела. За достигнутые успехи им присуждаются переходящие Красные знамена завкома профсоюза и заводоуправления.

В сентябре 57 производственных участков успешно выполнили государственные планы и добились хороших технико-экономических показателей. Самые лучшие трудовые успехи на участке ширпотреба достроечно-малярного цеха, где мастерами тт. Фролов Г. К. и Лялин А. П. Им также присуждено переходящее Красное знамя.

На заседании была также отмечена неудовлетворительная работа коллективов цехов СК-2 и судомонтажного, которые не только не выполнили планы по выпуску валовой продукции, но имеют другие низкие технико-экономические показатели.

Завком профсоюза и дирекция завода поставили перед руководителями цехов и отделов задачу—создать необходимые условия для выполнения принятых коллективом завода в целом и отдельно по цехам социалистических обязательств в честь 49-й годовщины Великого Октября.

Ф. ШМЕЛЬКОВ.

Оборудованию —полную загрузку

За период смотра основных производственных фондов, проводимого на судостроительном заводе, было выявлено 74 единицы малоиспользуемого и излишнего для выполнения производственного плана оборудования, стоимость которого составляет более 200 тысяч рублей.

Только аммортизационные расходы на содержание этого ненужного оборудования обходятся заводу в тысячи рублей.

Часть этого оборудования в результате длительной эксплуатации (в течение 20-25 лет) морально и физически устарела и подлежит списанию, как непригодное.

Но имеются еще случаи, когда долго не устанавливается полученное новое оборудование, а на него затрачены определенные средства.

Например, до сих пор не монтируется полученная газорезательная машина, не используются новые полуавтоматы, бездействует новый электромостовой кран, не работает приобретенный автопогрузчик.

В настоящее время в монтаже этого оборудования нет необходимости, и оно должно быть немедленно перераспределено другим предприятиям, которые ощущают в этом оборудовании нужду.

Видимо, отделу новой техники при составлении заявок на оборудование необходимо со всей серьезностью анализировать прежде всего загрузку существующего оборудования, возможность выполнения производственных заданий на имеющемся аналогичном однотиповом оборудовании, проведение последующей модернизации и других организационно-технических мероприятий. Только после тщательной проверки, выявившей необходимость в данном оборудовании, и нужно производить заказы на него.

В настоящее время неравноценно, по сменам, используется действующий парк оборудования в судомеханическом цехе, в цехе № 10, в кузнечно-прессовом, в малярно-достроечном и других цехах. Здесь во вторую смену часть оборудования бездействует и не работает.

Немаловажную роль в улучшении максимальной фондоотдачи и использования действующего парка оборудования решает вопрос бережного отношения и правильной эксплуатации оборудования.

Нередки еще случаи, когда к управлению сложнейшими агрегатами допускаются станочники, не имеющие соответствующих навыков, знаний и прав на эксплуатацию. В результате, имеют место поломки и аварии. Только по этой причине простой оборудования за девять месяцев этого года составил 553 станко-часа.

Часто по вине руководителей цехов срываются сроки остановки оборудования в планово-предупредительный ремонт. Необходимо добиться такого положения, чтобы оборудование в ремонт поступало согласно утвержденных системой планово-предупредительного ремонта сроков и графиков. Для этого есть все условия и взможности.

Для более рациональной загрузки цеховых ремонтных бригад работами, для снижения затрат на капитальный ремонт, улучшения подготовки к ремонту, своевременного изготовления запчастей и повышения ответственности цехов за эксплуатацию вверенного оборудования было бы лучше выполнять капитальный ремонт оборудования небольшой сложности непосредственно цехами под руководством механиков.

Капитальный же ремонт наиболее трудоемких и сложных агрегатов по-прежнему оставить за ремонтно-механическим цехом.

На заводе имеется еще много резервов по улучшению использования и загрузки оборудования. И правильно участники партийной конференции единодушно выразили пожелание продлить срок смотра использования основных фондов до перехода завода на новую систему планирования и экономического стимулирования.

Я. ГЕРЦОВИЧ,
заместитель главного механика судостроительного завода.

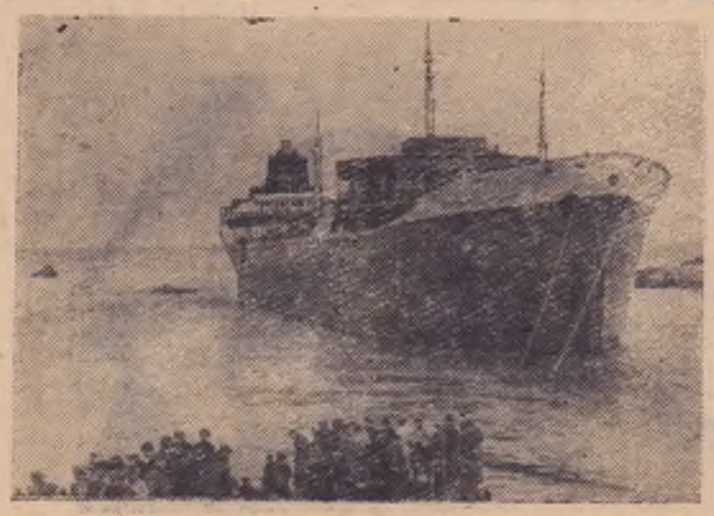

ЛЕНИНГРАД. На Адмиралтейском заводе спущен на воду танкер «Комсомолец Кубани». Это нефтевоз—гигант водоизмещением 62,5 тысячи тонн.

Фото И. БАРАНОВА. Фотохроника ТАСС.

Трудовые подарки

«Встретим 49-ю годовщину Октября достойно», — говорят сегодня рабочие монтажного участка судомонтажного цеха, где мастером Н. Н. Лялин.

Бригады судомонтажников тт. Силаева, Сосунова, Гурова трудятся в эти дни на двух речных суднах. Они ведут установку электрооборудования, монтаж балластной системы.

Хорошо справляются со своими заданиями и члены бригад тт. Морев, Кореновский, Бандин и другие.

Трудовым подарком Октябрю будет досрочное выполнение месячного задания.

А. КАЗАНЦЕВ.

ХОД ОЧИСТКИ СЕМЯН

в хозяйствах района на 15 октября

	Засыпано семян зерновых культур (в центнерах)	Очищено семян зерновых культур (в центнерах)	Проц. кондиционности по чистоте
Угольновский	250	250	100
Поздняковский	574	450	80
Малышевский	195	125	64
Гремячевский	705	415	59
Коробковский	400	230	57
Б-Окуловский	668	362	54
Новошинский	756	400	53
Ефановский	687	280	41
С-з «Кулебакский»	1881	530	28
Ефремовский	450	90	20
Румасовский	69	10	14
Монаковский	776	46	6
Сонинский	470	—	—
Мамлейский	517	—	—
Тепловский	517	—	—
Шилокшанский	62	—	—
Ломовский	400	—	—
Салавирский	72	—	—
Бобровский	91	—	—
Итого по району	9896	3238	33

Одним из решающих условий повышения урожайности зерновых культур в колхозах и совхозе района является посев высококачественными отборочными семенами. И в ряде хозяйств района в подготовке семян к весеннему севу проделана значительная работа.

Полностью закончена очистка семян в Угольновском колхозе. В этой артели сложилась весьма хорошая практика— готовить семена зерновых культур с первых дней уборки урожая. Здесь была создана постоянная бригада по очистке семян, работа сложных зерноочистительных машин организована в две смены, в результате чего семена яровых культур доведены до 1 и 2-го класса посевного стандарта.

Организованно идет очистка семян в Поздняковской, Малышевской и ряде других артелях.

Однако в целом по району дела обстоят плохо. На 15 октября проверено в контрольно-семенной лаборатории 9854 центнера семян зерновых и зернобобовых культур, из которых кондиционными по чистоте оказалось 3238 центнеров, что составляет 33 процента.

В ряде колхозов продолжает иметь место порочная практика — откладывать сортирование семян на зимний период. В результате этого значительное количество семян ежегодно подвергается порче, снижается их всхожесть, чем наносится большой ущерб хозяйству. Если в Угольновском колхозе подготовка семян к весеннему севу уже завершена, то в Монаковском, Ефремовском колхозах и совхозе «Кулебакский» эта работа идет крайне неудовлетворительно. А ведь в этих хозяйствах есть сложные зерноочистительные машины. А следовательно, имеется полная возможность завершить сортировку семян в этом месяце.

Районное управление сельского хозяйства обращает внимание руководителей хозяйств, особенно агрономов колхозов и совхоза, на необходимость завершить очистку семян в октябре. С этой целью следует организовать постоянные бригады по очистке семян, установить материальную заинтересованность для них.

Е. ЕВСТАФЬЕВ,
агроном управления.

НА ВДНХ *ПРИБОР, возвращающий жизнь*

Человек потерял сознание, остановилось дыхание. Чтобы восстановить его, необходимо немедленно начать искусственное дыхание. Наиболее действенным методом сейчас признан способ «изо рта в рот», когда спасающий передает свое дыхание непосредственно пострадавшему.

Эстонские рационализаторы В. Калюра и Ю. Пожидаев разработали оригинальный портативный прибор для искусственного дыхания, который представлен на смотре работ новаторов Эстонии на ВДНХ СССР. Он состоит из двух гофрированных трубок, соединенных диском, внутри которого имеются мембрана и клапаны.

От спасателя требуется только равномерно дышать в трубку, а подачу воздуха пострадавшему и пассивный выдох ему обеспечивает система клапанов и мембрана прибора.

В отличие от аналогичных устройств новый аппарат подает пострадавшему и свежий воздух, а не только выдыхаемый. Простота в обращении, большая эффективность действия и быстрота подготовки прибора позволяют пользоваться им в любых условиях.

ВДНХ.

В СЕЛЬСКОМ КЛУБЕ

Оживленно бывает вечерами в клубе Сонинского колхоза. Любят колхозники посмотреть концерт художественной самодеятельности, послушать лекцию, посмотреть кино. Большую заботу о своем культурном очаге проявляет правление артели. Недавно клуб был капитально отремонтирован.

Хорошо поработала здесь плотницкая бригада, которую возглавляет Ф. В. Алексеев.

Однако молодежь села, особенно учащиеся, тоже не стоят в стороне. Они занимаются утеплением клуба и благоустройством территории вокруг него. Учащиеся 8 «б» класса во главе с учительницей М. М. Алексеевой и старшей пионервожатой Л. И. Феоктистовой подвезли опилки, засыпали ими потолок и заложили аллею тополей возле клуба. Во избежание поломок деревьев они отремонтировали изгородь.

На посадке деревьев и утеплении клуба хорошо поработали Валя Штырева, Лида Веснина, Витя Маслов, Вова Марунин, Таня Герасимова, Валя Борисова, Вера Якушкина, Коля Борисов и другие ребята. Сейчас местные самодеятельные артисты под руководством заведующей клубом Александры Игониной готовят к празднику Великого Октября новую концертную программу.

На снимке: здание клуба после ремонта.

Г. БЕСШТАННОВА,
библиотекарь.

Фото И. ЕВДОКИМОВА.

СОЗДАТЬ БАЗУ ДЛЯ ПОЛИТЕХНИЧЕСКОГО ОБУЧЕНИЯ

Политехническое обучение в школах предусматривает тесную связь с производством. Осуществление такого образования возможно только при наличии хорошо подготовленной базы. До недавнего времени такая база в нашем городе имелась. С помощью районных организаций был создан учебно - производственный цех, который являлся главным учебно-методическим центром.

В учебном цехе имелось такое современное оборудование, как токарно-винторезные, токарно-револьверный, горизонтально-фрезерный, поперечно-строгальный, сверлильный, заточный станки. В механическом цехе судостроительного завода был организован участок по слесарному делу, в заготовительном цехе участок по сварке и сборке.

Занятия в учебном цехе, на учебных участках в сочетании с теоретическим обучением давали возможность осуществлять широкую политехническую подготовку учащихся. Много интересного ребята узнавали во время встречи со знатными людьми нашего завода. Эти встречи помогали понять красоту той профессии, по которой учащиеся проходили производственную практику.

Школьники соревновались за звание резерва коммунистического труда. После каждого полугодия подводились итоги. Лучшим бригадам параллельных классов вручались переходящие красные вымпелы, а особо отличившиеся учащиеся награждались ценными подарками. На такие совещания приглашались начальник отдела подготовки кадров, начальник отдела кадров, заместители начальников цехов и другие руководящие товарищи.

Среди рабочих судостроительного завода сейчас немало трудится бывших выпускников школ. Работают они по тем специальностям, по которым проходили производственную практику. Среди них В. Колпаков, Г. Синицына, Т. Абрамова, А. Кочеткова, Т. Кочетков.

Политехническое обучение школьников хорошо себя оправдало. Не случайно Указом Президиума Верховного Совета СССР от 14 марта текущего года «О внесении частичных изменений в статью четвертую закона» «Об укреплении связи школы с жизнью и дальнейшем развитии народного образования в СССР», а позднее Указом Президиума Верховного Совета РСФСР установлено, что в средних общеобразовательных трудовых политехнических школах учащиеся должны получать среднее общее политехническое образование и трудовое воспитание, а при наличии условий и профессиональную подготовку.

Однако по какому-то недоразумению профессиональная подготовка учащихся в средней школе № 4 сейчас отменена, якобы лишь по той причине, что кадры по выпускаемым специальностям не нужны.

Это явный абсурд. Ранее принятые постановления о подготовке школьников трудовым навыкам никто не отменял. Наоборот, в журнале «Школа и производство» ставится остро задача пополнения предприятиями материально - технической базы учебных цехов.

Чтобы возобновить политехническое обучение в школе, мне, как завучу по производственному обучению, пришлось неоднократно обращаться к начальнику отдела технического обучения судостроительного завода тов. Гондурову Г. Ф., заместителю директора завода тов. Затулию А. П., к директору завода тов. Волкову С. П. с просьбой изыскать производственные площади и обставить их соответствующим оборудованием. Однако, кроме обещаний, практических мер для этого не принимается. Не оказывает школе помощи в налаживании политехнического обучения и заведующий РОНО тов. Румянецев В. А.

База для политехнического обучения школьников должна быть создана.

Б. ПОРОШЕНКОВ,
завуч по производственному обучению школы № 4.

КИШИНЕВ. Коллектив центральной агрохимической лаборатории оказывает большую помощь колхозам и совхозам. За два года сотрудники лаборатории составили почвенные агрохимические карты 62 хозяйствам, в 60 хозяйствах проведены исследования почв.

На снимке: старший почвовед Л. Кулакова за отбором образцов почвы в колхозе «Революция дин Октомбрие».

Фотохроника ТАСС.

Не забуду этих людей

Я выражаю материнскую благодарность хирургу С. А. Дыдыкину и медсестрам А. Серегиной, Р. Семочкиной, Р. Бандиной, Т. Зиминой, Н. Юньковой за все, что они сделали для спасения моей восьмилетней дочки.

Моей девочке грозила смерть, никто не верил, что она будет жить, но С. А. Дыдыкин начал трудную борьбу за ее жизнь.

Операция, длившаяся около трех часов, завершилась благополучным исходом.

Сейчас моя дочурка поправляется. Приятно и радостно смотреть, как она набирается сил после болезни.

Нет, никогда я не забуду этих чудесных, славных людей, благодаря которым я не лишилась самого дорогого— своего ребенка.

Р. СОЧНЕВА,
с. Б-Окулово.

В Москве с 15 октября по 15 ноября будет открыта 4-я Международная фотовыставка «Интерпресс—фото 66». Такие выставки организуются каждые два года Международной организацией журналистов (МОЖ). На выставку поступило уже несколько сот экспонатов от мастеров фотоискусства многих стран. За лучшие работы установлены призы: 10 золотых, 15 серебряных, 25 бронзовых медалей.

Из работ, поступивших на выставку «Интерпресс—фото 66». «Футбол». Ежи Будминский (Польша).

Фотохроника ТАСС.

Письмо в редакцию

КОГДА БУДЕТ НАЛАЖЕНА СВЯЗЬ?

Вряд ли кто будет отрицать, что телефон в наше время самый удобный вид связи. Но удобный там, где эта связь четко налажена, где за работу ее кто-то отвечает. Однако в нашем районе телефоном желают пользоваться не все. Многие предпочитают лучше сесть на любой вид транспорта, что будет быстрее, чем дозвониться до районного центра.

Взять, к примеру, Натальинский и Валтовский сельсоветы. На их территории несколько различных контор. Большинство их телефонизировано. Владельцы телефонов регулярно вносят положенную плату, а вот дозвониться до г. Навашина или других населенных пунктов не могут. Для того, чтобы нам вызвать райцентр, приходится затратить три-четыре часа, а иногда этого сделать не удается вовсе.

Неоднократно письменно и устно жаловались мы на плохую телефонную связь начальнику районной конторы тов. Белову, но он остается глух к нашим сигналам. А хотелось бы, все-таки знать, какие же меры принимаются для налаживания работы телефонных линий.

Я. МАТЕРУХИН,
председатель Валтовского сельсовета.

А. ИВАНЦОВА,
председатель Натальинского сельсовета.

С. МЫСЛИН,
уполномоченный милиции.

И. ИВЛЕВ,
председатель Натальинского сельпо.

Совещание руководителей дружин

На днях на судостроительном заводе состоялось совещание штаба командиров народных дружин. С информацией о работе штаба выступил начальник тов. Скопин П. А.

Он отметил, что большинство командиров серьезно относятся к своим обязанностям по проведению рейдов. Регулярно несут дежурство тов. Лялин А. М., заместитель начальника цеха СК-4, Демин А. В., мастер СК-2, Кандюрин Г. И., заместитель начальника судомонтажного цеха, Петров А. А., заместитель начальника транспортного цеха. Они организуют рейды по борьбе с нарушителями общественного порядка в полном составе дружинников.

Но есть и такие товарищи, которые халатно относятся к проведению рейдов. Это тт. Брызгалов М. В., механик транспортного цеха, Ткаличев Д. И., заместитель начальника ОМС, Бандин В. С., заместитель начальника достроечно-малярного цеха.

В заключение тов. Скопин обратил внимание собравшихся на улучшение подготовки рейдов.

Г. ШИШКИНА.

В МИРЕ ИНТЕРЕСНОГО

Памятник зодчества XIV века

ТАДЖИКСКАЯ ССР. В живописном ущелье Зеравшанского хребта, в 37 километрах от древнего Пенджикента, находится таджикский кишлак Мазари-Шариф. Здесь сохранился великолепный мавзолей Мухамад-Бошаро—один из памятников эпохи зарождения и расцвета среднеазиатского зодчества XIV века. Недавно таджикские специалисты провели здесь кропотливую работу по реставрации мавзолея, и теперь Мухамад- Бошаро открыт для посетителей.

На снимках: слева— купол мавзолея. Справа —надгробия мавзолея.

Фотохроника ТАСС

Пестрые заметки

Автобус Горький—Навашино плавно бежал по шоссе. Вдалеке начали вырисовываться силуэты башенных кранов. Вдруг—резкий толчок. Пассажиры качнулись, ахнули. Машина затряслась, запрыгала и резко сбавила скорость. Под колесами была уже не серая лента асфальта, а что-то белое. Мимо проплыл мост и появился щит: «Город судостроителей—Навашино».

Тряска продолжалась! Бабка на переднем сиденье болезненно сморщилась.

—Касатик, скоро ль приедем?—спросила она шофера.

—Держись, бабуля, сейчас асфальт!

Молодой парень прибавил газу, автобус еще раз рвануло, и он опять плавно покатился.

Не правда ли, первое впечатление от города судостроителей не из приятных. Но факт остается фактом! Почему так?! Может быть, кусок булыжной дороги — архитектурная ценность? Может быть, асфальт в городе на вес золота? Или может...

Все может. Не будем гадать. О том знает дорожное начальство. Знает—и в ус не дует.

X X X

Представьте себе—прилетают на землю жители... Ну, скажем, с Марса. Сели они в нашем полушарии ночью и, к своему ужасу, попали в Навашино. Не в центр. Не к заводу. Не к станции. А просто на одну из дальних улиц. Бродят бедные марсиане, шарят глазами во мраке и с грустью улетают, решив, что земля необитаема.

Сказки, скажете вы. Может быть. Сами жители этих улиц отлично ориентируются в темноте. Еще бы, родные места! А вот если зайдет сюда ночью чужой человек! Счастье его, если то будет лунная зимняя ночь. Или, по крайней мере, сухая, летняя. В сырую—плохо, темно. А почему?

Просто потому, что работники, которым подведомственна электросеть, живут на улицах с освещением! С хорошим.

В. КОРЧИН.

К зимнему сезону

Магазин культтоваров № 3—одна из крупнейших торговых точек города. Зимой и летом магазин снабжает население предметами культурного быта: спорттоварами и телевизорами, мотороллерами и фотоаппаратами, приемниками и детскими игрушками. Большинство товаров у нас не залеживается, особенно в ходу спортивные.

Полным ходом идет подготовка к зимнему сезону. Сделан заказ на крупную партию спорттоваров. В первую очередь это, конечно, идущие вне конкуренции лыжи и коньки. Появятся в продаже коньки на ботинках, рассчитанные на детей и на взрослых. В этом году впервые вы увидите лыжные ботинки. Хоккеистов заинтересуют шайбы и клюшки.

Мы постараемся возможно лучше удовлетворить все запросы. Любители зимнего спорта будут довольны.

Т. ЛОГИНОВА,
продавец.

Редактор
С. А. КАРНАЕВ.

Телевидение

19 ОКТЯБРЯ

ПЕРВАЯ ПРОГРАММА. 16.45—Программа передач. 16.50—Для школьников. «Мальчишки и девчонки». 17.30—«Наука—производству». Телевизионный журнал. 18.00—«Панорама Родины». 18.30—Опера П. Чайковского «Евгений Онегин». К 100-летию Московской консерватории. Передача из Большого театра СССР. В перерывах—Телевизионные новости. 21.50—«По страницам журнала «Знамя». 22.40—Первенство мира по тяжелой атлетике. Передача из ГДР.

НАВАШИНСКОМУ ЗАВОДУ СТРОЙМАТЕРИАЛОВ № 7
(силикатному)
требуются на постоянную работу ученицы, щипальщицы слюды.
Принимаются лица, достигшие 16-летнего возраста и старше.
АДМИНИСТРАЦИЯ.

Навашинская типография
Заказ 895. Тираж 3033.